

La Pizarra de la Sierra Norte

REVISTA DEL GRUPO DE DESARROLLO RURAL ADEL

n° 11



ENTREVISTA
Julián Senderos



Padre de
Philippe Senderos,
actual jugador del
Aston Vila inglés.

El fondo de los pantanos de la Sierra Norte

No hay gota de agua que destile la Sierra Norte de Guadalajara que no acabe embalsada en un pantano. En el fondo de las láminas de agua, y sumergidas bajo el bien común, hay muchas historias de vidas que quedaron atrás.

ACTUALIDAD

LA ORDENACIÓN DEL TERRITORIO DE LA SIERRA NORTE

CLAVES FUTURAS DEL CRECIMIENTO

ADEL Sierra Norte 2007-2015

ADEL HA PUESTO A DISPOSICIÓN DE LOS EMPRENDEDORES

6,9
MILLONES DE EUROS



Más fondos para la más rural de las provincias castellano- manchegas



Cuando aún no tenemos toda la información al respecto de cómo va a ser el próximo periodo de ejecución con fondos europeos 2014-2020, al menos sí contamos con varias certezas que nos gustaría poner sobre la mesa.

En primer lugar, y como ya hemos dicho en anteriores ocasiones, pensamos que la metodología basada en la cercanía, y asesoramiento personal a los promotores, debe ser la estrategia a seguir también en el próximo periodo de gestión. Sólo desde la proximidad, se pueden encontrar las soluciones adecuadas. En nuestra opinión, deben ser los Grupos de Desarrollo Rural (GDRs) quienes apliquen su conocimiento del medio a la hora de prestar el servicio a los emprendedores. Así, esperamos que se confirmen, por parte del gobierno regional, los anuncios que se han hecho en este sentido.

La segunda certeza es aún más obvia. Si lo que nos ocupa es el desarrollo rural, empleemos los fondos para desarrollar el medio rural, no el urbano o el semiurbano. Es hasta los lugares con mayor índice de ruralidad hasta los que hay que llevar más fondos que ayuden a hacer, precisamente, justicia rural. Los habitantes del medio rural tienen reconocidos por ley los mismos derechos que los del urbano, pero ¿es esta la realidad que vivimos? En nuestra opinión, no. Distaba mucho de serlo en cuanto a educación, sanidad, transporte, telecomunicaciones o en general, en materia de servicios.

En este sentido, conviene recordar que la provincia con menos fondos para invertir en el desarrollo rural en el periodo que ahora termina fue Guadalajara, con un total de 26,5 millones de euros. Sin embargo, los GDRs de nuestra provincia hemos sido, porcentualmente, los que más ayuda hemos puesto en manos de los emprendedores en todo este tiempo. Necesitamos más fondos que otras provincias para frenar la despoblación y los hemos gestionado mejor. Donde hay luz, no hace falta candil.

Un somero análisis de la distribución de la población por municipios en la región lo demuestra. En Guadalajara, el 52% de la población vive en pueblos de menos de 5.000 habitantes; en Cuenca, el 51%; en Toledo, el 42%; en Albacete, el 26%, y en Ciudad Real, sólo el 19%. Un último dato: en Guadalajara, el 93% de los municipios tiene menos de 500 habitantes. Que nadie olvide que la Sierra Norte es una de las comarcas europeas con menor densidad de población. Hagamos algo para remediarlo. Déjennos hacer más para remediarlo. ■

En el periodo 2007-2013 que se cierra ahora...

ADEL ha puesto a disposición de los emprendedores 6,9 millones de euros

Lo que ha propiciado una inversión total de más de quince millones de euros en la Sierra Norte, creado 80 empleos y consolidado otros 150.

Ha pasado un nuevo ejercicio en la ejecución de la aplicación del EJE4 LEADER, de acuerdo con el Programa de Desarrollo Rural de Castilla-La Mancha 2007-2013, y, por lo tanto, es la hora de hacer balance y visualizar las inversiones y sus resultados. En total, ADEL Sierra Norte ha gestionado para los emprendedores de la comarca la cantidad de 6.866.534,03 euros, que es el montante final del cuadro financiero que la Asociación presenta en el periodo que concluye.

ADEL ha gastado, como era su compromiso y obligación con la comarca a la que sirve, toda la asignación de fondos que ha recibido, incluso sumando a la inicial nuevas cantidades en diferentes adendas. La procedencia de estos fondos se distribuye de la siguiente manera:

FEADER: 4.917.581,60 euros

AGE: 729.843,95 euros

JCCM: 668.068,95 euros

DIPUTACION PROVINCIAL: 551.039,53 euros

El equipo de ADEL Sierra Norte ha tramitado 401 iniciativas de emprendimiento, de las que 308 han sido finalmente subvencionadas. De entre las diez líneas de ayuda determinadas como estratégicas por la UE para el Programa de Desarrollo Rural de Castilla-La Mancha 2007-2013, la más demandada ha sido la 323, que se refiere a la 'conservación y mejora de patrimonio', con 83 iniciativas ejecutadas con el apoyo del Grupo de Desarrollo Rural. ADEL ha llevado a cabo su labor con recursos humanos, técnicos y económicos limitados, de una forma austera.

ADEL también ha apostado por la formación de las personas residentes en la comarca, siempre con el fin de mejorar su empleabilidad en sectores clave para su ámbito territorial. En este sentido, nuestro GDR ha impulsado 24 proyectos diferentes. Asimismo, y en el programa recientemente finalizado, la acción de ADEL Sierra Norte ha generado 80 empleos de nueva creación y ha consolidado 150.

Desde un punto de vista más global, y desde la puesta en marcha del GDR, la gestión de los fondos LEADER que ha llevado a cabo ADEL Sierra Norte ha generado 370 empleos directos y ha consolidado otros 550. Por otro lado, la gestión de los 6,9 millones de euros llevada a cabo por el GDR ha propiciado una inversión global de quince millones de euros, que incluiría los fondos privados.

En las siguientes páginas quedan desglosadas todas las cantidades, por iniciativas y proyectos. ►►

MEDIDA	Nº EXPED.	TÍTULO PROYECTO	LOCALIDAD	INVERSIÓN	SUBVENCIÓN
311	DIVERSIFICACIÓN DE ACTIVIDADES NO AGRÍCOLAS				
	311.216	Diversificación de actividad agrícola: puesta en marcha de servicio de taxi	Viana de Jadraque	19.915,25 €	7.942,20 €
312	CREACIÓN Y DESARROLLO DE MICROEMPRESAS				
	312.006	Instalación de planta de reciclaje en Sigüenza	Sigüenza	956.870,77 €	254.251,00 €
	312.018	Instalación de taller mecánico	Atienza	49.806,47 €	5.710,96 €
	312.019	Adquisición de grúa para empresa de construcción	Sigüenza	11.900,00 €	3.292,73 €
	312.128	Construcción de taberna-restaurante en el Cardoso de la Sierra	El Cardoso de La Sierra	53.095,83 €	10.339,96 €
	312.134	Ampliación y mejora empresa de transportes	Sigüenza	101.983,12 €	26.790,97 €
	312.155	Ampliación y mejora de empresa fabricación de pavimento de madera	Sigüenza	26.500,00 €	6.513,70 €
	312.160	Modernización y mejora de centro de peluquería y estética	Sigüenza	7.500,00 €	1.888,50 €
	312.165	Instalación taller mecánico y exposición y venta de vehículos	Sigüenza	279.545,08 €	44.635,94 €
	312.167	Mejora de empresa de construcción	Cendejas de La Torre	8.378,19 €	2.125,55 €
	312.183	Ampliación de comercio rural	Cantalojas	46.097,89 €	14.396,37 €
	312.190	Gestión on line de documentación empresarial	Matillas	40.708,74 €	9.355,13 €
	312.199	Taller cerámico y formativo	Naharros	68.582,18 €	24.120,35 €
	312.224	Centro de formación de aviación ligera y deportiva	Sigüenza	132.819,08 €	43.893,90 €
	312.258	Oficina de seguros y asesoría fiscal, laboral y financiera	Sigüenza	12.646,17 €	3.081,12 €
	312.268	Ampliación y modernización de estanco y papelería	Sigüenza	20.711,74 €	5.757,10 €
	312.269	Creación de centro de eventos "Finca del Obispo"	Sigüenza	156.272,20 €	46.694,13 €
	312.276	Puesta en marcha despacho de abogado	Sigüenza	22.244,00 €	4.582,58 €
	312.277	Puesta en marcha de restaurante en la Cabrera	La Cabrera	294.290,79 €	51.021,88 €
	312.292	Ampliación y modernización de peluquería	Sigüenza	11.917,93 €	3.305,60 €
	312.306	Puesta en marcha de taller de artesanía y tienda	Sigüenza	9.134,97 €	2.079,71 €
	312.310	Puesta en marcha de edificio auxiliar de estación de servicio	Algora	743.789,62 €	150.000,00 €
	312.319	Ampliación y modernización de taller de carpintería	Sigüenza	161.749,88 €	33.716,24 €
	312.321	Puesta en marcha de bar-restaurante en campillo de ranas	Campillo de Ranas	212.528,74 €	50.234,05 €
	312.338	Aprovechamiento de resina del M.U.P el pinar de Sigüenza	Sigüenza	3.344,70 €	821,21 €
	312.355	Puesta en marcha tienda de exposición, venta y reparación electrodomésticos	Sigüenza	17.629,97 €	4.529,53 €
	312.357	Modernización de ferretería en Sigüenza	Sigüenza	22.802,73 €	4.948,80 €
	312.364	Empresa de instalaciones eléctricas	Muriel	79.826,40 €	22.327,44 €
	312.372	Puesta en marcha café-bar en Sigüenza	Sigüenza	50.012,71 €	12.203,10 €
	312.374	Equipamiento planta de biopellet: astilladora y cabestrante	Cantalojas	167.219,00 €	29.524,64 €
	312.377	Ampliación y mejora de empresa de transportes de viajeros	Sigüenza	186.556,25 €	46.489,82 €
	312.397	Puesta en marcha de estanco en Sigüenza	Sigüenza	68.033,93 €	15.686,75 €
	312.398	Modernización y mejora de empresa de hostelería	Sigüenza	64.556,00 €	7.987,77 €
313	FOMENTO DE ACTIVIDADES TURÍSTICAS				
	313.002	Construcción de apartamentos rurales en Aragosa	Aragosa	546.812,62 €	168.637,01 €
	313.003	Ampliación de casa rural: zona de spa. Almiruete	Almiruete	23.805,66 €	7.065,35 €
	313.008	Construcción de casa rural en Sigüenza	Sigüenza	240.007,42 €	67.994,10 €
	313.011	construcción de hostel rural en Sigüenza	Sigüenza	930.025,26 €	181.848,75 €
	313.012	Construcción de casa rural en Palazuelos	Palazuelos	112.833,31 €	31.073,28 €
	313.013	Ampliación y reforma de hostel en Sigüenza	Sigüenza	367.365,30 €	69.803,99 €
	313.014	Construcción de casa rural en Arbancón	Arbancón	83.045,67 €	24.051,42 €
	313.049	Centro de interpretación local	Campisábalos	785.285,61 €	216.424,71 €
	313.097	Construcción hotel rural en Hiendelaencina	Hiendelaencina	337.225,84 €	112.026,42 €
	313.103	Construcción de apartamentos turísticos en Hiendelaencina	Hiendelaencina	176.932,26 €	42.848,68 €
	313.117	Albergue rural Barbatona	Barbatona	558.492,84 €	153.708,38 €
	313.154	Puesta en marcha de dos casas rurales	Condemios de Arriba	103.706,33 €	30.842,26 €
	313.166	Casa rural El Abejaruco II	Campillejo	335.063,73 €	111.978,30 €
	313.172	Construcción de dos apartamentos turísticos en Arbancón	Arbancón	100.755,67 €	31.465,99 €
	313.201	Construcción y puesta en marcha alojamiento rural	Arroyo de las Fraguas	129.763,09 €	40.107,18 €
	313.236	Construcción de apartamentos rurales en Alcuneza	Alcuneza	502.518,58 €	147.941,47 €
	313.273	Puesta en marcha de apartamentos rurales	Arbancón	59.465,50 €	19.100,32 €
	313.278	Infraestructuras telecomunicaciones "el rincón de monasterio"	Monasterio	1.622,29 €	538,28 €
	313.294	Plan de dinamización turística de la toba	La Toba	8.500,00 €	6.210,95 €
	313.318	Puesta en marcha de dos apartamentos rurales y de bar-cafetería	Palancares	164.732,18 €	54.724,03 €
	313.320	Construcción y puesta en marcha de cinco apartamentos rurales	El Cardoso de la Sierra	310.723,46 €	101.637,64 €
	313.323	Puesta en marcha de casa rural en Algora	Algora	124.860,46 €	40.804,40 €
	313.331	Puesta en marcha de casa rural en Majaelrayo	Majaelrayo	41.110,75 €	7.960,70 €

MEDIDA	Nº EXPED.	TÍTULO PROYECTO	LOCALIDAD	INVERSIÓN	SUBVENCIÓN
	313.336	Mejora de casa rural la perla en Hiendelaencina	Hiendelaencina	4.700,00 €	1.501,65 €
	313.354	Puesta en marcha de casa rural	Tamajón	201.896,55 €	52.062,35 €
	313.365	Ampliación apartamentos rurales "señora clara"	Arbancón	29.036,10 €	7.314,30 €
	313.366	Señalización itinerarios turísticos: rutas de flora y miel	Comarcal	2.580,35 €	2.001,58 €
	313.375	Empresa de turismo activo	Prádena de Atienza	28.342,63 €	4.096,56 €
	313.376	Empresa de turismo activo "Romanicoffroad"	Sigüenza	27.448,42 €	6.517,68 €
	313.390	Construcción de tres apartamentos rurales	Jadraque	142.352,24 €	37.680,64 €
	313.391	Puesta en marcha apartamentos rurales	Sigüenza	152.674,83 €	34.751,12 €
	313.393	Señalización rutas de senderismo	Arbancón	3.705,56 €	2.751,75 €
	313.400	"El vagón de Baides" alojamiento rural singular	Baides	157.468,20 €	31.980,43 €

321

SERVICIOS BÁSICOS PARA LA ECONOMÍA Y LA POBLACIÓN RURAL

	321.034	Recuperación del entorno del castillo	Bujaloro	18.957,49 €	15.165,99 €
	321.035	Acondicionamiento exterior	Medranda	25.000,00 €	20.000,00 €
	321.036	Construcción centro social	Torremocha de Jadraque	24.289,53 €	19.431,62 €
	321.037	Acondicionamiento servicios de accesibilidad	Matillas	13.500,00 €	10.134,45 €
	321.040	Acondicionamiento centro juvenil	Arbancón	5.332,04 €	4.265,63 €
	321.046	Centro social	Pinilla de Jadraque	30.175,52 €	24.072,00 €
	321.047	Recuperación de escuelas para bar social del pueblo	La Toba	135.575,60 €	39.045,77 €
	321.108	Rehabilitación edificio antiguas escuelas como espacio museístico	Arbancón	34.412,00 €	19.118,32 €
	321.111	Torre del reloj de Tamajón	Tamajón	55.141,40 €	24.995,60 €
	321.118	Rehabilitación y mejora centro social	Rebollosa de Jadraque	16.090,00 €	12.872,00 €
	321.120	Fase final centro social multiusos	El Espinar	21.551,72 €	17.241,38 €
	321.125	Mejora de accesibilidad y acondicionamiento consultorio medico	Pálmaces de Jadraque	9.525,00 €	7.490,85 €
	321.127	Auditorio al aire libre y las agujas del tiempo	Fuensaviñán	42.409,69 €	23.202,40 €
	321.129	Acondicionamiento de edificio municipal	Riofrio del Llano	27.500,00 €	22.000,00 €
	321.135	Acondicionamiento de edificio municipal para usos múltiples	Sotosodos	28.222,19 €	22.577,74 €
	321.137	Rehabilitación de cubierta de centro social polivalente	El Cardoso de La Sierra	32.000,00 €	24.998,40 €
	321.150	Acceso estacionamiento BTT en la Fuente del Saz	Majaelrayo	12.712,21 €	10.072,00 €
	321.170	Ampliación y reforma de centro social en Muriel	Muriel	33.672,51 €	25.001,84 €
	321.173	Reforma y acondicionamiento salón de actos casa cultura Jadraque	Jadraque	36.218,00 €	24.381,42 €
	321.186	Rehabilitación centro social en Tamajón	Tamajón	14.479,25 €	11.583,40 €
	321.187	Rehabilitación centro-bar social	Prádena de Atienza	1.279,66 €	1.023,73 €
	321.189	Rehabilitación edificio municipal	La Hortezueta de Océn	28.156,24 €	22.524,98 €
	321.196	Equipamiento centro social	Tamajón	18.224,52 €	14.579,62 €
	321.198	Mejora de acceso ermita de Arcorlo	La Toba	4.950,00 €	3.682,67 €
	321.211	Acondicionamiento edificio municipal	Puebla de Valles	15.354,00 €	12.283,20 €
	321.228	Equipamiento local municipal para gimnasio	Rebollosa de Jadraque	858,43 €	632,51 €
	321.230	Mejora de infraestructuras y equipamiento de ocio deportivo	Almiruete	12.240,00 €	9.792,00 €
	321.233	Infraestructuras culturales	Cogolludo	13.749,98 €	10.999,98 €
	321.234	Acondicionamiento edificio municipal de madrigal	Madrigal	25.830,60 €	20.664,48 €
	321.251	Rehabilitación y acondicionamiento de centro social juvenil	Abánades	16.420,20 €	13.136,16 €
	321.257	Instalación elementos de seguridad en la zona del lavadero del arroyo.	Valverde de los Arroyos	5.230,54 €	4.184,43 €
	321.266	Acondicionamiento de dependencias municipales: oficina atención usuario y salón de usos Múltiples.	Bujaloro	8.746,21 €	6.996,97 €
	321.271	Acondicionamiento y mejora hogar del jubilado	Arbancón	14.790,00 €	11.832,00 €
	321.274	Infraestructuras y equipamiento de ocio deportivo	Valdepeñas de La Sierra	26.358,87 €	21.087,10 €
	321.275	Acondicionamiento acceso ermita san miguel	Cogolludo	18.514,90 €	14.207,26 €
	321.279	Acondicionamiento ayuntamiento san Andrés del Congosto	San Andrés del Congosto	12.257,00 €	9.805,60 €
	321.286	Acondicionamiento de casa consistorial	Negredo	6.917,70 €	5.415,87 €
	321.287	Centro de dinamización local	Congostrina	30.885,41 €	24.297,55 €
	321.288	Acondicionamiento centro comarcal	Cogolludo	152.892,56 €	96.373,66 €
	321.297	Infraestructuras deportivas y polivalentes	Muriel	27.900,00 €	22.320,00 €
	321.298	Equipamiento centro social de Muriel	Muriel	6.186,60 €	4.949,28 €
	321.302	Acondicionamiento de centro social	Torremocha del Campo	8.051,36 €	5.332,00 €
	321.303	Acondicionamiento frontón de horna	Horna	5.620,00 €	4.478,40 €
	321.304	Rehabilitación de centro social	Torremocha del Campo	17.551,00 €	14.040,80 €
	321.309	Acondicionamiento almacén municipal	Abánades	16.001,00 €	12.800,80 €
	321.317	Modernización de instalaciones de piscina	Arbancón	28.953,86 €	23.163,09 €
	321.324	Acondicionamiento del frontón de Condemios de Arriba	Condemios de Arriba	6.216,00 €	4.972,80 €
	321.330	Mejora de acceso helipuerto de Valverde de los Arroyos	Zarzuela de Galve	23.140,50 €	18.512,40 €
	321.332	Embellecimiento zona de estacionamiento paseo del río	Prádena de Atienza	15.822,19 €	12.657,75 €
	321.342	Acondicionamiento centro social de Laranueva	Laranueva	27.210,95 €	21.768,76 €

MEDIDA	Nº EXPED.	TÍTULO PROYECTO	LOCALIDAD	INVERSIÓN	SUBVENCIÓN
	321.343	Acondicionamiento acceso casa consistorial	Campillo de Ranas	4.338,84 €	3.471,07 €
	321.344	Mejora pabellón polideportivo municipal	Jadraque	14.335,12 €	11.468,10 €
	321.345	Acondicionamiento de casa consistorial de Beleña de Sorbe	Beleña de Sorbe	14.987,09 €	11.872,80 €
	321.346	Acondicionamiento salones parroquiales	Cogolludo	13.469,75 €	10.255,51 €
	321.350	Infraestructuras y equipamiento de ocio deportivo	Tamajón	28.784,24 €	22.586,99 €
	321.352	Instalaciones de eficiencia energética	Tamajón	35.403,20 €	24.998,20 €
	321.358	Acondicionamiento de frontón en Alpedrete de la sierra	Alpedrete de la Sierra	29.850,00 €	23.880,00 €
	321.360	Equipamiento de pista polideportiva .	San Andrés del Congosto	3.044,00 €	2.388,63 €
	321.361	Modernización de piscina	Atienza	28.099,17 €	22.479,34 €
	321.362	Acondicionamiento de edificio municipal en Naharros	Naharros	13.868,66 €	4.640,07 €
	321.369	Acondicionamiento consultorio médico y almacén	Madrigal	25.511,95 €	20.409,56 €
	321.370	Equipamiento para la prestación de servicios básicos	Comarcal	30.269,00 €	24.215,20 €
	321.373	Prestación servicios básicos: equipo de cloración	Valverde de Los Arroyos	4.090,00 €	3.272,00 €
	321.385	Acondicionamiento y mejora consultorio médico	Valverde de Los Arroyos	14.616,00 €	11.692,80 €

322 RENOVACIÓN Y DESARROLLO DE LAS POBLACIONES RURALES

	322.032	Instalación de zona deportiva y parque infantil	Romanillos de Atienza	16.262,00 €	11.378,40 €
	322.038	Embelllecimiento de entramado urbano	Arbancón	14.013,00 €	8.847,52 €
	322.041	Construcción de parque en Arbancón	Arbancón	14.000,00 €	10.716,48 €
	322.121	Zona de juegos para niños	Campillejo	12.930,00 €	10.344,00 €
	322.142	Embelllecimiento de plaza	Medranda	21.616,44 €	14.999,65 €
	322.146	Embelllecimiento barrio de Roblelacasa	Roblelacasa	22.740,00 €	14.999,30 €
	322.147	Mejoras ambientales en parques y espacios naturales y recuperación de elementos urbanos tradicionales	La Toba	15.986,00 €	12.788,80 €
	322.148	Embelllecimiento del entorno homo	Almiruete	27.929,76 €	14.998,28 €
	322.153	Embelllecimiento núcleo urbano: construcción muros de mampostería	El Sotillo	12.520,00 €	10.016,00 €
	322.156	Habilitación de recinto como parque y zona infantil	Horna	6.319,23 €	5.055,38 €
	322.159	Embelllecimiento entorno fuente	Alboreca	2.003,88 €	1.603,10 €
	322.161	Acondicionamiento parque municipal	El Ordial	18.634,22 €	12.777,38 €
	322.162	Ejecución de rampa de acceso al centro joven municipal	Cogolludo	11.788,81 €	9.431,05 €
	322.163	Adecuación fuente ornamental y zona de recreo en casco urbano	Castilblanco de Henares	11.680,67 €	8.904,54 €
	322.164	Adecuación y mejora de la plaza de Jovellanos	Jadraque	13.311,62 €	10.649,30 €
	322.169	Embelllecimiento y ajardinamiento municipio	La Olmeda de Jadraque	3.870,53 €	3.096,42 €
	322.171	Embelllecimiento casco urbano	Bujalaro	6.579,98 €	5.263,98 €
	322.176	Embelllecimiento de núcleo urbano	Arroyo de Fraguas	9.960,00 €	7.968,00 €
	322.188	Rehabilitación de fuente pública	Torresaviñán	20.307,00 €	14.998,75 €
	322.194	Parque infantil en San Andrés del congosto	San Andres del Congosto	15.927,56 €	12.742,05 €
	322.197	Recuperación de elementos urbanos tradicionales "poyos"	La Toba	4.440,00 €	3.552,00 €
	322.205	Rehabilitación lavadero Bochones	Bochones	7.505,40 €	6.004,32 €
	322.217	Instalación de parque infantil	Valdepeñas de La Sierra	16.270,63 €	11.811,78 €
	322.220	Rehabilitación y adecuación al entorno de la fuente de abajo	Valverde de los Arroyos	2.240,50 €	1.792,40 €
	322.221	Instalación de parque	Pinilla de Jadraque	5.826,95 €	4.661,56 €
	322.226	Instalación parque biosaludable	Medranda	8.463,91 €	5.919,90 €
	322.227	Instalación de parque infantil y biosaludable	Rebollosa de Jadraque	8.400,75 €	6.673,56 €
	322.229	Acondicionamiento de fuente	La Bodera	1.324,39 €	1.059,51 €
	322.231	Rehabilitación del lavadero de Torresaviñán	Torresaviñán	36.057,38 €	14.738,37 €
	322.237	Recuperación y embellecimiento de espacios públicos	Puebla de Valles	15.001,60 €	12.001,28 €
	322.238	Instalación de parque infantil	Tordelrábano	9.140,00 €	7.130,33 €
	322.240	Rehabilitación de casa consistorial	Abánades	19.795,31 €	14.998,91 €
	322.246	Embelllecimiento municipio instalación de señalización	Atienza	17.830,00 €	14.264,00 €
	322.259	Rehabilitación y equipamiento de espacios públicos en pozancos	Pozancos	12.984,17 €	10.387,34 €
	322.262	Equipamiento parque infantil	La Huerce	12.590,59 €	10.072,47 €
	322.263	Acondicionamiento del paseo de Solosaces en Tamajón	Tamajón	31.300,00 €	14.998,96 €
	322.265	Embelllecimiento de acceso al municipio de Arbancón	Arbancón	8.856,30 €	6.946,02 €
	322.267	Embelllecimiento municipio	Arroyo de Fraguas	10.542,00 €	6.249,60 €
	322.270	Instalación de parque infantil	Tamajón	23.114,12 €	14.998,75 €
	322.280	Embelllecimiento de municipio: reconstrucción de muro	Arroyo de Fraguas	3.019,10 €	2.415,28 €
	322.283	Acondicionamiento y equipamiento de parque en Somolinos	Somolinos	9.905,81 €	7.924,65 €
	322.284	Acondicionamiento de zona de recreo e instalación estación combinada biosaludable	La Olmeda de Jadraque	9.924,20 €	7.807,37 €
	322.289	Acondicionamiento parque mariano colmenar	Cogolludo	20.059,60 €	13.582,54 €
	322.291	Embelllecimiento de municipio: equipamiento e infraestructuras	Cogolludo	20.483,23 €	13.660,13 €
	322.295	Instalación de parque infantil	Cantalojas	6.641,36 €	5.313,09 €

MEDIDA	Nº EXPED.	TÍTULO PROYECTO	LOCALIDAD	INVERSIÓN	SUBVENCIÓN
	322.316	Acondicionamiento parque público de Bustares	Bustares	20.246,00 €	14.998,24 €
	322.327	Embellecimiento municipio: elementos de seguridad	Alboreca	1.814,39 €	1.451,51 €
	322.333	Acondicionamiento y embellecimiento exterior de casa consistorial	La Huerce	9.195,07 €	7.356,06 €
	322.340	Construcción parque del lavadero	Torresaviñán	14.436,21 €	11.548,97 €
	322.341	Construcción de fuente en Torresaviñán	Torresaviñán	3.500,00 €	2.800,00 €
	322.347	Acondicionamiento parque del frontón	Torremocha del Campo	22.312,25 €	13.548,29 €
	322.348	Parque infantil Nuestra Señora de la Merced	Abánades	19.669,42 €	14.999,90 €
	322.367	Acondicionamiento del entorno de la plaza del Pilar en Almiruete	Almiruete	28.775,00 €	14.997,53 €
	322.368	Acondicionamiento del entorno de la iglesia en Palancares	Palancares	34.070,00 €	14.997,61 €

323 CONSERVACIÓN Y MEJORA DEL PATRIMONIO RURAL

	323.016	Adquisición de un tractor desbrozador	Comarcal	110.800,00 €	35.278,72 €
	323.043	Rehabilitación de lavadero publico	La Olmeda de Jadraque	6.400,00 €	5.120,00 €
	323.044	Acondicionamiento y musealización de bodega	Atienza	8.158,26 €	6.526,61 €
	323.050	Elaboración carta arqueológica municipio de Alaminos	Alaminos	2.925,00 €	1.872,00 €
	323.051	Elaboración carta arqueológica del municipio de Arbancón	Arbancón	5.160,00 €	3.302,40 €
	323.052	Elaboración carta arqueológica del municipio de arroyo de las fraguas	Arroyo de Fraguas	3.240,00 €	2.073,60 €
	323.053	Elaboración carta arqueológica del municipio de Atienza	Atienza	15.645,00 €	10.012,16 €
	323.054	Elaboración carta arqueológica del municipio de Baides	Baides	1.485,00 €	950,40 €
	323.055	Elaboración carta arqueológica del municipio de La Bodera	La Bodera	3.300,00 €	2.112,00 €
	323.056	Elaboración carta arqueológica del municipio de Bujaloro	Bujaloro	3.345,00 €	1.974,52 €
	323.057	Elaboración carta arqueológica del municipio de campillo de ranas	Campillo de Ranas	9.190,00 €	5.881,60 €
	323.058	Elaboración carta arqueológica del municipio de Cendejas de la torre	Cendejas de La Torre	2.145,00 €	1.372,80 €
	323.059	Elaboración carta arqueológica del municipio de Cogolludo	Cogolludo	14.520,00 €	8.571,03 €
	323.060	Elaboración carta arqueológica del municipio de Congostrina	Congostrina	3.960,00 €	2.460,58 €
	323.061	Elaboración carta arqueológica del municipio de Gascueña deBbornova	Gascueña de Bornova	3.990,00 €	2.170,56 €
	323.062	Elaboración carta arqueológica del municipio de Hiendelaencina	Hiendelaencina	1.910,00 €	1.222,40 €
	323.063	Elaboración carta arqueológica del municipio de la Hortezueta de Océn	La Hortezueta de Océn	3.030,00 €	1.939,20 €
	323.064	Elaboración carta arqueológica del municipio de Huérmeces del cerro	Huermeces del Cerro	2.970,00 €	1.845,43 €
	323.065	Elaboración carta arqueológica del municipio de las Inviernas	Las Inviernas	3.390,00 €	2.169,60 €
	323.066	Elaboración carta arqueológica del municipio de Jadraque	Jadraque	5.895,00 €	3.772,80 €
	323.067	Elaboración carta arqueológica del municipio de Jirueque	Jirueque	1.590,00 €	797,78 €
	323.069	Elaboración carta arqueológica del municipio de Matillas	Matillas	1.000,00 €	590,29 €
	323.070	Elaboración carta arqueológica del municipio de Medranda	Medranda	1.695,00 €	1.053,20 €
	323.073	Elaboración carta arqueológica del municipio de Membrillera	Membrillera	3.960,00 €	2.337,55 €
	323.075	Elaboración carta arqueológica del municipio de Negrodo	Negrodo	2.730,00 €	1.747,20 €
	323.078	Elaboración carta arqueológica del municipio de Pinilla de Jadraque	Pinilla de Jadraque	1.965,00 €	1.220,97 €
	323.079	Elaboración carta arqueológica del municipio de Prádena de Atienza	Prádena de Atienza	2.880,00 €	1.843,20 €
	323.080	Elaboración carta arqueológica del municipio de Rebollosa de Jadraque	Rebollosa de Jadraque	1.125,00 €	720,00 €
	323.081	Elaboración carta arqueológica del municipio de Robledo de Corpes	Robledo de Corpes	6.270,00 €	4.012,80 €
	323.083	Elaboración carta arqueológica del municipio de San Andrés del Congosto	San Andrés del Congosto	2.995,00 €	1.354,72 €
	323.084	Elaboración carta arqueológica del municipio de Santiuste	Santiuste	1.530,00 €	979,20 €
	323.085	Elaboración carta arqueológica del municipio de Sigüenza	Sigüenza	58.095,00 €	31.602,69 €
	323.086	Elaboración carta arqueológica del municipio de El Sotillo	El Sotillo	3.600,00 €	2.304,00 €
	323.087	Elaboración carta arqueológica del municipio de Sotosodos	Sotosodos	4.335,00 €	2.774,40 €
	323.088	Elaboración carta arqueológica del municipio de Tamajón	Tamajón	17.460,00 €	11.174,40 €
	323.092	Elaboración carta arqueológica del municipio de Viana de Jadraque	Viana de Jadraque	3.630,00 €	2.323,20 €
	323.093	Elaboración carta arqueológica del municipio de villares de Jadraque	Villares de Jadraque	2.550,00 €	1.632,00 €
	323.094	Elaboración carta arqueológica del municipio de zarzuela de Jadraque	Zarzuela de Jadraque	4.665,00 €	2.985,60 €
	323.109	Rehabilitación de lavadero en Imón	Imón	22.301,59 €	17.841,27 €
	323.112	Restauración y consolidación Retablo mayor parroquia Santa Catalina	Riofrio del Llano	7.758,00 €	3.103,20 €
	323.114	Remodelación de la fuente del pilón	Campillo de Ranas	5.380,00 €	4.304,00 €
	323.119	Reconstrucción de muralla	Cogolludo	23.205,00 €	18.249,35 €
	323.122	Restauración cubierta ermita	Jirueque	16.777,27 €	13.421,82 €
	323.124	Rehabilitación de la fuente "la canal"	Pálmaces de Jadraque	6.484,70 €	5.187,76 €
	323.130	Rehabilitación cubierta antiguo juzgado municipal en Campillo de Ranas	Campillo de Ranas	3.190,00 €	2.552,00 €
	323.138	Rehabilitación de antigua fragua	El Cardoso de La Sierra	25.000,00 €	20.000,00 €
	323.145	Campaña de animación a la lectura "las migas mágicas de Jadraque"	Jadraque	4.418,40 €	3.534,72 €
	323.191	Restauración interior ermita	Jirueque	19.839,99 €	15.871,98 €
	323.193	Guía juegos populares de la comarca	Comarcal	2.360,00 €	944,00 €
	323.202	Restauración y arreglo fuente Casillas de Atienza	Casillas de Atienza	13.835,00 €	11.068,00 €
	323.203	Adecuación plaza mayor de Cogolludo	Cogolludo	28.390,00 €	13.108,56 €
	323.215	Rehabilitación ermita de San Isidro	Cogolludo	22.350,00 €	8.940,00 €

MEDIDA	Nº EXPED.	TÍTULO PROYECTO	LOCALIDAD	INVERSIÓN	SUBVENCIÓN
	323.232	Rehabilitación ermita de la Virgen de Gracia	Valverde de Los Arroyos	12.470,00 €	9.976,00 €
	323.243	Rehabilitación ermita de la Soledad	Cogolludo	5.105,76 €	2.042,30 €
	323.244	Rehabilitación de parroquia de san Benito Abad	Arbancón	24.020,00 €	9.608,00 €
	323.245	Rehabilitación parroquia de san clemente	Zarzuela de Jadraque	30.512,00 €	12.204,80 €
	323.260	Rehabilitación ermita Nuestra Señora de las Angustias de Imón	Imón	10.859,00 €	3.992,66 €
	323.261	Rehabilitación ermita de la Soledad de Paredes de Sigüenza	Paredes de Sigüenza	39.243,80 €	14.288,56 €
	323.264	Restauración de la maquinaria del reloj del ayuntamiento	Arbancón	3.700,00 €	2.480,00 €
	323.272	Acondicionamiento y equipamiento de sala para exposiciones	Valverde de los Arroyos	4.335,00 €	3.468,00 €
	323.285	Equipamiento museo de la plata	Hiendelaencina	23.698,00 €	10.956,92 €
	323.293	Regularización pavimento puente románico del Congosto	La Toba	3.986,06 €	3.188,85 €
	323.296	Ampliación y acondicionamiento del museo del ferrocarril en Baides	Baides	16.780,44 €	13.088,74 €
	323.300	Recuperación y puesta en valor de patrimonio etnológico	Puebla de Valles	19.367,22 €	15.493,78 €
	323.305	Restauración de la fuente de la poza	Casillas de Atienza	9.260,00 €	7.408,00 €
	323.307	Rehabilitación de lavadero	El Espinar	14.937,54 €	11.950,03 €
	323.308	Acondicionamiento de plaza mayor	Campillo de Ranas	33.966,28 €	19.999,35 €
	323.314	Consolidación y restauración del convento de los Carmelitas descalzos	Cogolludo	244.837,29 €	97.934,92 €
	323.315	Elaboración carta arqueológica del municipio.	Miedes de Atienza	5.700,00 €	4.560,00 €
	323.328	Elaboración carta arqueológica del municipio	Bañuelos	2.791,50 €	2.233,20 €
	323.329	Elaboración carta arqueológica del municipio	Romanillos de Atienza	3.540,00 €	2.832,00 €
	323.337	Acondicionamiento de lavadero y entorno, e iluminación de ermita	Algora	20.000,00 €	16.000,00 €
	323.349	Exposición "la anunciación de el greco" y colección de tapices	Sigüenza	100.503,69 €	40.201,48 €
	323.378	Rehabilitación de la parroquia San Miguel Arcángel	Semillas	23.890,35 €	9.556,14 €

331 FORMACIÓN E INFORMACIÓN

	331.152	S.I.G comarcal	Comarcal	16.373,95 €	16.373,95 €
	331.174	Revista "la pizarra de la sierra norte"	Comarcal	7.500,00 €	7.499,32 €
	331.177	Curso de guía micológico	Comarcal	20.772,72 €	20.772,72 €
	331.178	Curso de guía micogastronomía	Comarcal	7.710,12 €	6.184,21 €
	331.180	Curso monitor de naturaleza especializado en ornitología	Comarcal	12.756,74 €	12.756,74 €
	331.200	Revista 2012 "la pizarra de la sierra norte"	Comarcal	8.000,00 €	7.775,48 €
	331.206	Aplicación para móvil y tabletas para la sierra norte de Guadalajara	Comarcal	17.700,00 €	17.110,00 €
	331.207	Curso de nuevas tecnologías	Comarcal	7.000,00 €	6.685,05 €
	331.210	Tarjeta profesional de la construcción	Comarcal	1.400,00 €	1.310,35 €
	331.212	Curso de flora, vegetación y etnobotánica	Comarcal	14.200,00 €	10.514,90 €
	331.213	Curso de contabilidad	Comarcal	3.000,00 €	3.000,00 €
	331.214	Edición de material informativo	Comarcal	17.464,00 €	17.464,00 €
	331.222	Tarjeta profesional de la construcción	Comarcal	2.800,00 €	2.572,63 €
	331.223	Ciclo de primavera de la sierra norte	Comarcal	2.700,00 €	2.548,37 €
	331.235	ADEL campo de oportunidades	Comarcal	9.000,00 €	9.000,00 €
	331.248	Revista 2013 "la pizarra de la sierra norte"	Comarcal	8.000,00 €	7.934,28 €
	331.250	Información y señalización de las iniciativas.	Comarcal	2.722,50 €	2.722,50 €
	331.299	ADEL. indicadores de cambio climático en el programa 2007-2013	Comarcal	12.100,00 €	12.100,00 €
	331.301	Damos color a nuestros pueblos. ADEL sierra norte	Comarcal	4.200,00 €	4.180,55 €
	331.312	Curso gestión de microempresas	Comarcal	4.500,00 €	4.200,00 €
	331.313	Curso promoción turística	Comarcal	11.000,00 €	10.927,80 €
	331.334	Revista 2014 "la pizarra de la sierra norte"	Comarcal	8.300,00 €	8.288,06 €
	331.379	Revista 2015 "la pizarra de la sierra norte".	Comarcal	9.982,12 €	9.982,12 €
	331.381	Información comarca ADEL sierra norte	Comarcal	3.908,30 €	3.908,30 €

421 EJECUCIÓN DE PROYECTOS DE COOPERACIÓN

	421.253	Proyecto de cooperación "Formación integral para emprendedores"	Comarcal	30.000,00 €	26.019,21 €
	421.263	Desarrollo rural. Cohesión territorial	Comarcal	29.000,00 €	29.000,00 €

431 FUNCIONAMIENTO DEL GRUPO, ADQUISICIÓN DE CAPACIDADES Y PROMOCIÓN TERRITORIAL

	431.001	Gastos de funcionamiento año 2008	Comarcal	27.481,23 €	27.359,42 €
	431.004	Gastos de funcionamiento año 2009	Comarcal	132.384,52 €	120.875,12 €
	431.020	Gastos de funcionamiento año 2010	Comarcal	212.035,24 €	178.666,28 €
	431.151	Gastos funcionamiento 2.011	Comarcal	230.200,00 €	179.867,04 €
	431.195	Gastos de funcionamiento 2012	Comarcal	147.000,00 €	118.643,58 €
	431.249	Gastos funcionamiento 2013	Comarcal	140.000,00 €	120.238,92 €
	431.326	Gastos de funcionamiento 2014	Comarcal	141.583,00 €	117.907,37 €
	431.388	Gastos funcionamiento año 2015	Comarcal	141.694,39 €	141.694,39 €

Más internet, iniciativas generadoras de empleo y reordenación del territorio son claves para el futuro de la Sierra Norte

Estas fueron las principales conclusiones de las encuestas telemáticas y de las mesas de trabajo convocadas en la comarca por el Grupo de Desarrollo Rural ADEL Sierra Norte, cuyos resultados fueron presentados en Sigüenza el día 28 de julio, enriquecidos con un posterior debate en una jornada sobre desarrollo rural y cohesión territorial y puestos a disposición de la comarca a través de la web y redes sociales del GDR para su mejora.

ADEL Sierra Norte celebró, en el Salón de Actos del Centro Socio-Cultural el Torreón de Sigüenza, una Jornada Debate en la que dio a conocer el resultado del análisis y la propuesta de cohesión territorial que ha servido al grupo de desarrollo rural (GDR) para definir su Plan de Desarrollo Local para el periodo de actuación 2014-2020.

La Jornada Debate, a la que acudieron en torno a sesenta personas, tomó como punto de partida los resultados de una campaña de encuestas telemáticas, que respondieron más de cien entrevistados que viven y trabajan en la comarca de ADEL, y de cuatro mesas de trabajo sectoriales sobre temas clave. En ambos casos se trataba de pulsar la opinión sobre la realidad actual de la Sierra Norte y de buscar los aspectos mejorables en este próximo periodo.

La presentación formó parte del proyecto de cooperación "Desarrollo Rural-Cohesión Territorial" en el que participaron otros catorce grupos de acción local de Castilla-La Mancha. El proyecto buscaba establecer, en los territorios participantes, una estrategia de intervención en la que además de las premisas propias del desarrollo rural se introdujeran, de manera innovadora, también criterios de cohesión, como el de la ordenación territorial a escala local o la especialización municipal.

El GDR buscó un universo de encuestados lo más amplio y representativo posible para que los resultados fueran, consecuentemente, igualmente representativos. Las mesas de trabajo se celebraron los días 16 y 17 de julio en el mismo Centro Cultural de El Torreón de Sigüenza. Abordaron temas considerados cruciales en materia de desarrollo rural para el próximo periodo: turismo y artesanía; agricultura, ganadería y forestal; ayuntamientos y asociaciones que trabajan en la comarca.

En El Torreón fueron presentados primero, y sometidos a debate después, los resultados de ambas iniciativas. Se encargó de abrir la jornada José Manuel Latre, presidente de ADEL Sierra Norte. "Todo este trabajo va a servir para determinar las necesidades y las posibilidades por explotar que tiene nuestro territorio, y para integrarlas dentro de un marco más amplio. Buscamos, de la mano de otras comarcas con intereses comunes, puntos de cohesión y una perspectiva que nos integre mejor. En definitiva buscamos ideas para juntos, ser más fuertes y más eficientes", valoró Latre.



Alberto Manzanera, técnico de apoyo del Instituto de Desarrollo Comunitario (IDC) se encargó de exponer los resultados de las encuestas y de las mesas. Partiendo de la base de la identidad actual del territorio, la mayoría de los encuestados afirmó que los servicios básicos en la comarca y sus infraestructuras tienen que mejorar, pero, según las respuestas, lo que más debe hacerlo es la implantación de nuevas tecnologías, que cuenta con el inconveniente de la baja calidad de la cobertura de internet que hay en el territorio de ADEL.

En cuanto a las conclusiones finales de las mesas, el técnico explicó que todas calificaron como factor clave "fijar población en el medio rural" y que, para hacerlo, la comarca vislumbra como solución la necesidad de establecer bonificaciones, tales como descuentos en la fiscalidad de los emprendedores que decidan iniciar sus negocios en la Sierra Norte; la mejora de infraestructuras y servicios, para facilitar la permanencia de los mayores; la mejora de la cobertura internet y la contratación de personal que haga más visible la oferta turística, puesto que en general, se opinó que hay suficiente patrimonio natural e histórico, y que la apuesta debe ser la de ponerlo en valor. También fue común la idea de recuperar el papel del ADL.

Víctor Jolin, secretario general del IDC, se encargó de presentar el modelo propuesto, de acuerdo con las conclusiones del estudio, sobre ordenación y jerarquización del territorio de ADEL Sierra Norte. Jolin expuso que en el próximo programa LEADER, el GDR debería potenciar las iniciativas generadoras de empleo, y que su territorio requiere de una ordenación relacionada con la especialización de los municipios: "Lo que hemos hecho en el estudio es recopilar las principales potencialidades de cada municipio, y recomendar la orientación de su desarrollo de acuerdo con su

vocación de futuro, que puede ser agroalimentaria, ganadera, turística o medioambiental, según cada caso. Además, hemos establecido subcomarcas, con una cabecera de comarca, que permitirían especializarse adecuadamente a cada una de ellas y establecer relaciones provechosas con el resto de municipios. De esta manera se podrían optimizar los recursos y mejorar la eficiencia en la concesión de ayudas que gestiona en este caso ADEL Sierra Norte". ■



ACTUALIDAD

ADEL SIERRA NORTE

Los expertos recomiendan la ordenación del territorio de la Sierra Norte en dos unidades de cohesión

Las cabeceras de cada unidad serían Sigüenza, que se apoyaría en Jadraque, y Cogolludo; y estarían ordenadas en subcomarcas, teniendo en cuenta las potencialidades de sus municipios, de manera que sea posible buscar sinergias inteligentes en un territorio compensado.

El informe final de IDC sobre cohesión territorial del territorio de ADEL, enriquecido por las conclusiones obtenidas tanto en las encuestas, como en las mesas sectoriales, aderezadas con el debate posterior, está sirviendo a ADEL Sierra Norte para definir la estrategia de su PDL (Plan de Desarrollo Local) para el próximo periodo de ejecución 2014-2020 en el que se invertirán en la comarca fondos europeos cuya cuantía y distribución se debate en el último tramo del año 2015.

En primer lugar, IDC se encargó de analizar el territorio de ADEL Sierra Norte para definir las denominadas unidades de cohesión. Lo hizo desde una perspectiva integradora de lo rural, urbano y periurbano con el fin de alcanzar un modelo territorial que favorezca el desarrollo equilibrado y sostenible, tanto a nivel interno como en su relación con el exterior. Estas unidades de cohesión son las delimitaciones territoriales más pequeñas en las que sus habitantes tienen acceso a los equipamientos y servicios de la vida diaria.

En primer lugar, IDC ordenó los 85 municipios de ADEL Sierra Norte en función de los equipamientos y servicios con los que cuentan. Para hacerlo se basó en indicadores que miden servicios como la sanidad, educación, transporte o las comunicaciones, entre otros muchos.

El estudio reveló que hay 50 municipios con menos de quince indicadores; 74 tienen menos de 5 servicios, y por tanto son dependientes de otros de mayor tamaño; y sólo tres, Cogolludo, Jadraque y Sigüenza,

pueden ser clasificados como cabecera comarcal o pequeña ciudad de tercer orden, por tener quince o más indicadores. Ninguna localidad de la Sierra Norte alcanza el llamado 'segundo orden', con 22 o más indicadores de servicio [Sigüenza tiene 21].

Sigüenza, Cogolludo y Jadraque cumplen con los requisitos de la localización y proximidad suficiente al resto de los pueblos y dinamismo para ser cabecera de comarca o pequeña ciudad de una unidad de cohesión.

Para terminar de definir las unidades de cohesión agrupadas en torno a las cabeceras de comarca, IDC clasificó los municipios, de acuerdo con sus potencialidades en las cuatro grandes categorías, con sus correspondientes divisiones, en turísticos, medioambientales, agro-ganaderos e industriales. El adecuado balance en cada comarca y subcomarca entre las tipologías de pueblos ha sido otro de los criterios tenidos en cuenta en el informe final sobre cohesión territorial en la Sierra Norte.

Esta clasificación de los municipios, y su ordenación en una comarca de acuerdo con sus potencialidades, debe favorecer acuerdos territoriales para apoyarse mutuamente y desarrollar conjuntamente estrategias de desarrollo. Una de las características comunes del territorio de ADEL es su ruralidad y la importancia en todo el territorio de los sectores primarios (agricultura y ganadería), si bien la importancia de los recursos turísticos, tanto ambientales como patrimoniales, han de ser

garantizados como acción complementaria a la primaria y como acción sostenible de la protección de los recursos naturales. La existencia de rutas, vías pecuarias o áreas protegidas, cuya estructura sobrepasa las dimensiones de un municipio debería propiciar acuerdos y colaboraciones para el desarrollo de esta estrategia que es el eje principal del PDL (Plan de Desarrollo Local) que ADEL prepara para el próximo periodo de ejecución y de inversión de fondos europeos en la comarca (2014-2020).

Para el desarrollo del modelo será necesario que los municipios alcancen acuerdos y una apuesta conjunta y consensuada e implicar a los diferentes agentes sociales del territorio tanto públicos como privados.

“La presencia de la Asociación para el Desarrollo Local de la Sierra Norte de Guadalajara ha de ser elemento dinamizador y coordinador, no sólo por su experiencia en el desarrollo rural sino también por la profesionalidad que puede aportar a todo el proceso, principalmente en el desarrollo de los planes de actuación y la ejecución y coordinación de los posibles proyectos que se desarrollen al amparo de la propia estrategia”, concluye el informe. ■

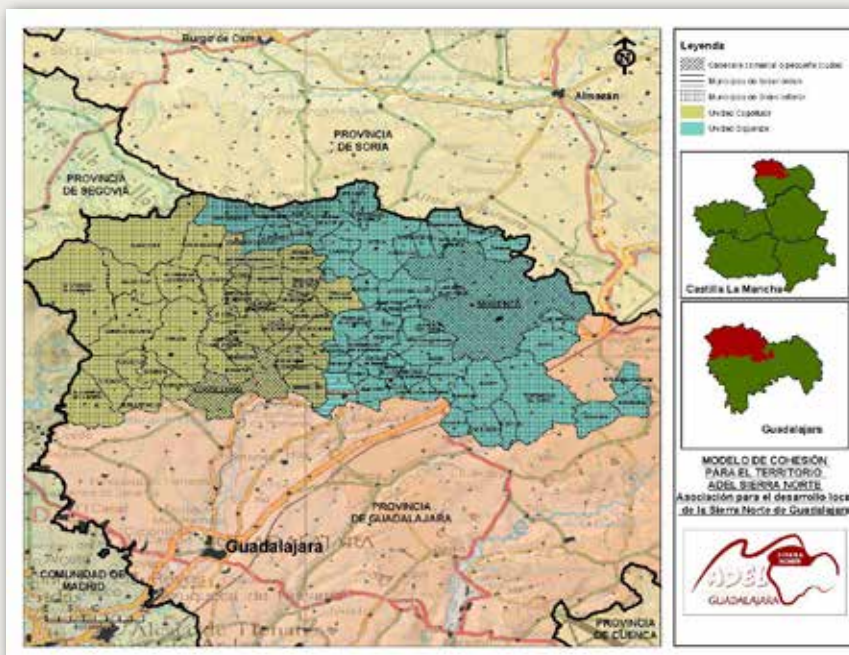

El modelo de cohesión territorial que propone IDC La estrategia de cohesión propuesta se articula en dos unidades de cohesión:

Unidad Este. Sigüenza asumiría las funciones de cabeza comarcal, apoyada como núcleo secundario por Jadraque haría las veces de contacto e intermediario con 10 municipios en la presente unidad de cohesión.

Unidad Oeste. Cogolludo desarrollaría las funciones de cabeza comarcal.

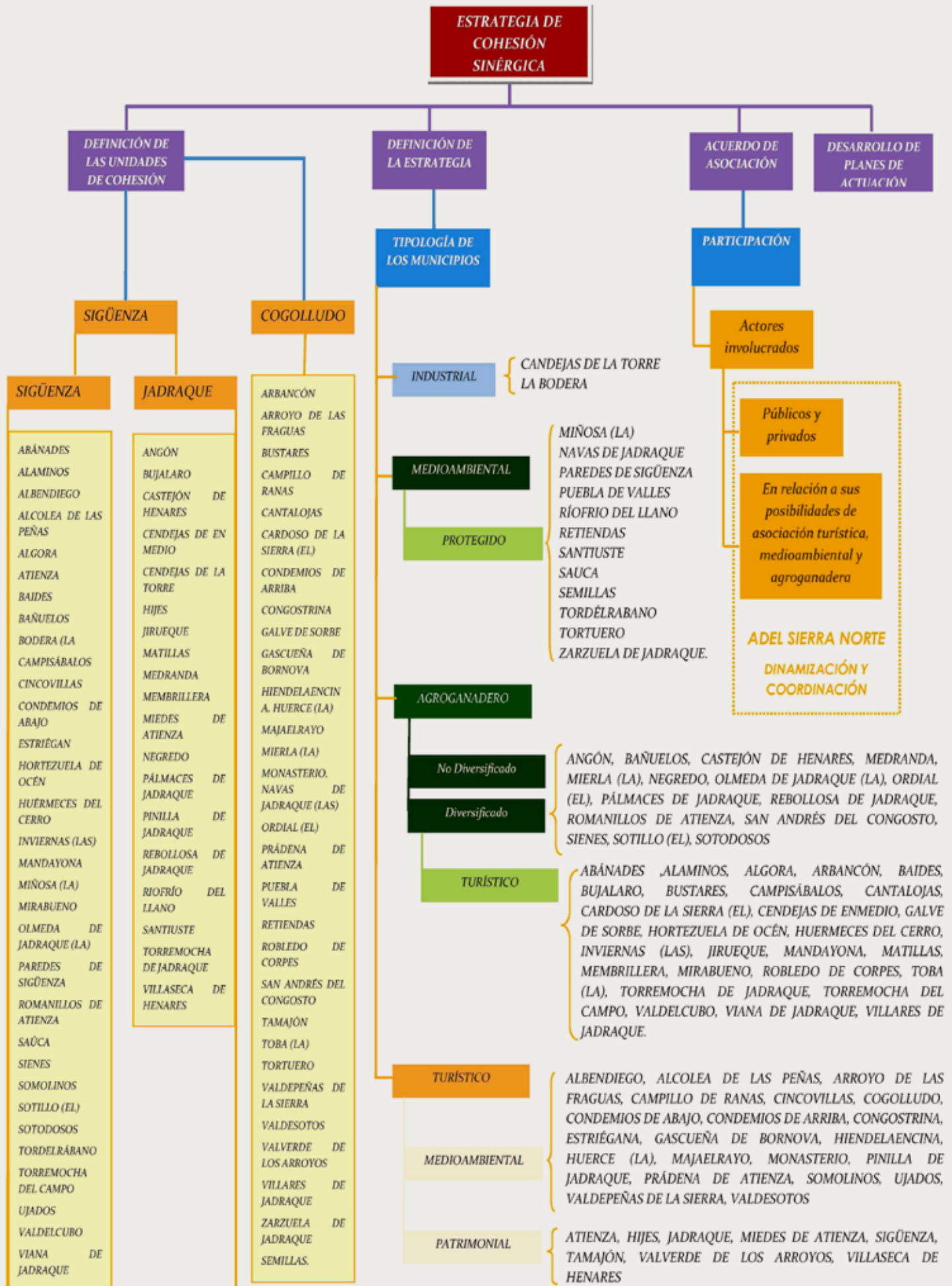



A E AYUNTAMIENTOS EMPRENDEDORES

VALVERDE DE LOS ARROYOS

Las obras en el helipuerto garantizan un mejor servicio sanitario a turistas y vecinos

El alcalde asegura que la mejora del camino de acceso sirve para aportar tranquilidad a los vecinos y turistas.

El alcalde de Valverde de los Arroyos, José Luis Bermejo, es consciente de la importancia que tiene para los habitantes y turistas de la localidad gozar de un buen nivel de servicios. Convertido en un referente de la arquitectura negra, Valverde de los Arroyos tenía un inconveniente en la atención sanitaria. Aunque dispone de helipuerto, las instalaciones eran susceptibles de mejora. Por eso, el proyecto presen-

tado a ADEL Sierra Norte consistía en la adecuación del acceso a la pista, pavimentado el camino para facilitar el tránsito del tráfico rodado y dotándolo de alimentación eléctrica con la que abastecer el cuadro de potencia de la instalación. Además, dado que parte del camino de acceso transcurría por fincas privadas, se ha realizado un desbroce de la vegetación para poder corregir el trazado. "Es necesario prestar este servicio en las zonas

rurales, y sobre todo aquí, que no siempre tenemos médico", explica el regidor.

Las actuaciones han contado con una inversión de 23.140,50 euros, de los que 18.512,40 han sido aportados por el grupo de desarrollo rural. Durante la actuación se ha procedido a retocar las rasantes y a pavimentar con una capa de hormigón de 15 centímetros de espesor, dejando un camino de 4 metros de anchura, suficientes para permitir el acceso de cualquier vehículo. Paralelamente a este camino se ha construido la zanja de alimentación al cuadro eléctrico existente. Gracias a ella, las instalaciones podrán disponer de servicios sanitarios y medidas para la lucha contra incendios, entre otras posibilidades.

El alcalde se ha mostrado satisfecho por el resultado de la actuación, ya que considera que "aporta tranquilidad" a la comarca. Aunque, por fortuna, no suelen tener muchas emergencias sanitarias entre los vecinos, no ocurre lo mismo con los visitantes. "Lamentablemente, son frecuentes los accidentes de personas mayores que vienen a hacer turismo y se tuercen un tobillo, o se caen y se rompen una pierna", relata antes de recordar que "lo mejor sería que no hubiera que utilizar nunca el helipuerto, aunque la experiencia nos diga que sólo en estos casos que digo, se usa al menos cuatro o cinco veces al año". ■

BAÑUELOS

La carta arqueológica desentraña el misterio de la 'Transportilla'

Los estudios revelan una economía agropecuaria tradicional y hacen pensar que el paraje era utilizado para construir muelas de molino.

La elaboración de cartas arqueológicas es un requisito indispensable para realizar planes de ordenación urbanísticos en los pueblos de la Sierra Norte. Además, gracias a ellas se pueden descubrir y catalogar los tesoros patrimoniales que se encuentran en el término municipal de cada Ayuntamiento. En el caso de Bañuelos, la elaboración de este documento ha contado con un presupuesto de 2.791 euros (2.233 aportados por ADEL). Según indica la arqueóloga responsable de su elaboración, Isabel Puche, los

elementos más representativos que se han localizado son los propios de una economía agropecuaria tradicional. "Es el caso de las majadas, muchas de ellas situadas en los barrancos, en pequeños valles formados por arroyuelos, donde se aprovechaban los terrenos para cultivar". El trabajo agrícola y el pastoreo, reflejados en los chozos de la sierra, "son los testigos de una forma de vida tradicional y ancestral en la comarca".

Al margen de estos restos, hay otro elemento cultural que la arqueóloga considera "muy interesante" y que ha llamado po-



derosamente la atención de su equipo, destacándolo del conjunto de bienes patrimoniales por su singularidad. Es lo que ha denominado como 'transportilla'. Según explica Puche, se trata de un cerro con una amplia plataforma superior "en el que hemos encontrado grandes columnas de piedra circular talladas en los afloramientos de piedra natural". Estas grandes columnas, de unos 130 centímetros de diámetro y otros 80 de altura, son antiguas canteiras en las que, según la teoría de Puche, se construían las muelas de los molinos. ■

PRÁDENA DE ATIENZA

El nuevo aparcamiento pone fin a los problemas de tráfico en el casco urbano

El Ayuntamiento aprovecha también para embellecer el entorno e instalar nuevos puntos de luz más eficientes.

El municipio de Prádena de Atienza goza de una buena salud turística, pero eso no quiere decir que no se puedan mejorar sus infraestructuras. Tal y como reconoce la alcaldesa, Mercedes García, “no es fácil aparcar en el pueblo”. Algunas calles terminan en un precipicio y otras “tienen tanta pendiente que es imposible salir marcha atrás”. Esta circunstancia llevó al Ayuntamiento a buscar una solución, sobre todo “para los turistas, porque cada dos por tres teníamos que sacar un coche a empujones de las calles”. La propuesta que finalmente se ha llevado a cabo ha pasado por acondicionar el estacionamiento del paseo del río, en el que también se ha ejecutado una actuación de embellecimiento. Con este fin se ha levantado un muro, enlosado el firme y mejorado la iluminación de la zona.



La primera edil explica que, dado que “no tenemos superficies planas”, lo primero que hubo que hacer fue construir una llanura artificial. Después se levantó una pared de contención, “que hubo que hacer un poco más alta de lo que teníamos pensado para evitar corrimientos de tierra”. Además, el Consistorio tenía claro que “la obra debía quedar bonita”. Por eso edificaron un respaldo “acorde con el estilo arquitectónico de la comarca” al que sumaron un paseo peatonal que podrá ser ampliado en una

segunda fase. “Queremos pavimentar una acera con losas de pizarra y hacer un paseo paralelo al río Pelagallinas”.

Otra parte del proyecto pasaba por construir dos gradas, de manera que el lugar pueda acoger espectáculos, e instalar farolas para realzar la entrada del pueblo. “Todo el turismo, que es mucho, llega por esa carretera.

Hasta ahora no habíamos contado con un lugar específicamente destinado al estacionamiento de vehículos o que permitiera dar la vuelta a los autobuses”. Al principio se iban a emplear iluminarias normales, pero después surgió la posibilidad de incluir otras del tipo Led. “Merece la pena porque, aunque sale un poquito más caro, queda mejor iluminado y el coste del

recibo eléctrico es menor”. Además, están orientadas hacia la calle y no contaminan lumínicamente. “Aquí, mirar por la noche el cielo estrellado es un verdadero placer”.

El proyecto ha costado 19.144 euros, aunque 12.657,75 euros han sido cubiertos a través de la subvención concedida por ADEL Sierra Norte. “Nos hubiera gustado poder construir más plazas, pero no había espacio”, reconoce la alcaldesa, quien también asegura que se ha aprovechado al máximo el dinero. “Hemos pintado las rayas del aparcamiento nosotros mismos para ahorrar”, dejando un estacionamiento reservado para minusválidos. ■

TORREMOCHA DEL CAMPO

Arranca el ambicioso proyecto para construir un complejo de ocio y deportivo

También tendrá un parque para mayores y quieren ampliar el infantil.

En Torremocha del Campo se ha habilitado un nuevo espacio destinado a mejorar la oferta de ocio para los vecinos. La iniciativa ha consistido en el acondicionamiento como frontón de una zona situada al oeste del núcleo urbano. “Se trata de un espacio que pertenecía al Ministerio de Obras Públicas y por el que iba a pasar la autovía, que finalmente se construyó por un trazado distinto, dejando inservible el terreno”, explica Contreras. “Parecía una especie de escombrera”, prosigue, de manera que el Ayuntamiento solicitó la propiedad de los terrenos y se dispuso a acometer su recuperación “con plantación de árboles, perfilado de tierras e incluyendo servicio de alumbrado, agua y saneamiento” para las instalaciones deportivas. “Queremos completar progresivamente el complejo deportivo e ir trazando paseos peatonales, instalar un parque para mayores y ampliar el infantil también”.

Gracias a la inversión de casi 20.155,14 euros, de los cuales unos 13.548,29 euros co-

respondieron a una subvención de ADEL Sierra Norte, ha sido posible ejecutar paseos para viandantes y bicicletas. También se han llevado a cabo zanjas de canalización para alumbrado y riego de la vegetación y se ha procedido a plantar árboles y arbustos. Además, se han colocado farolas para asegurar una buena iluminación y una fuente. Los trabajos han sido ejecutados por personal del propio Ayuntamiento, que también ha pavimentado con aglomerado la parte de los viales por los que suele pasar maquinaria agrícola, utilizando para el resto zahorras extendidas y apisonadas. “Hablamos de una superficie grande, de unos 12.000 metros cuadrados. Es un espacio que, al encontrarse pegado al casco urbano, será muy utilizado por los vecinos del pueblo, sobre todo en verano. En cuanto el arbolado lo cubra con sus sombras, el parque va a ser un sitio muy agradable para el paseo en primavera y verano”.

Dada la magnitud del proyecto, el alcalde de señala que será necesario acometerlo en



distintas fases. “Va a ser una actuación emblemática, tanto económicamente como en cuanto a las obras que requiere la remodelación”. Por ahora se ha hecho “lo fundamental, que es enterrar todas las canalizaciones y tuberías e instalar el alumbrado público”. Además, en Torremocha del Campo han “estirado” la inversión para lograr que toda la superficie que iba a ocupar en su día la autovía fuera transitable. El próximo paso será ir dotando de mobiliario al parque e ir adaptando al paisaje urbano nuevos espacios. ■



ROMANILLOS DE ATIENZA

Localizadas varias cuevas de la Edad Media y del periodo Neolítico

En algunos municipios, la elaboración de cartas arqueológicas sirve para dar a conocer y asegurar la protección de importantes yacimientos. Es el caso de Romanillos de Atienza, donde las investigaciones han revelado un destacable patrimonio arqueológico, ya que los yacimientos localizados “se encuentran asociados a elementos rupestres de gran valor histórico”, indica la arqueóloga Isabel Puche. “Hemos inventariado un conjunto de hasta ocho cuevas excavadas en la piedra natural”. Incluso se han podido descubrir y catalogar marcas de fuego existentes en pequeñas repisas en las que, presumiblemente, los habitantes de estos asentamientos colocaban sus candiles.

Tal y como indica la arqueóloga, en los alrededores de estas cuevas también se han encontrado restos funerarios. Dos de ellas conservan en el exterior sendas tumbas rupestres antropomorfas. Todos estos elementos, junto con la documentación y los datos recopilados en el estudio, permiten deducir que algunas de estas cuevas fueron ocupadas a lo largo de la Alta Edad Media. Además, al menos otras tres están asociadas a yacimientos neolíticos. El equipo científico encargado de elaborar esta carta considera que sería “imprescindible completar estos datos con una profunda investigación y estudiar con métodos arqueológicos cada uno de éstos enclaves por su singularidad y relevancia”.

Como en el resto de municipios de la provincia, la carta arqueológica de Romanillos de Atienza será incluida en el documento de la delimitación de suelo urbano. La inversión realizada en las investigaciones ha ascendido a 4.283 euros, un presupuesto al que ADEL Sierra Norte ha aportado 2.832 euros. ■

LARANUEVA

Laranueva acondiciona su centro social

La actuación ha salvado un edificio imprescindible que daba señas de grave deterioro.

El Ayuntamiento de Torremocha del Campo ha acometido obras de mejora en el centro social de la pedanía de Laranueva. Según explica el alcalde, Octavio Contreras, los trabajos han servido para que pueda acoger en perfectas condiciones los servicios de consultorio médico, centro social y despacho de la Secretaría. El proyecto ha contado con una inversión de 27.210,95 euros, y también ha recibido una importante subvención de ADEL, de 21.768,76 euros, que ha ayudado a convertir en realidad el proyecto. “Fundamentalmente, el edificio tenía muy afectada la cubierta, se estaba hundiendo, pero era el único del pueblo que podía prestar estos servicios”, explica el primer edil.

Los trabajos han “reparado la cubierta y adecuado el interior”. Esto último ha supuesto también hacer retoques de carpintería e iluminación, además de pintar buena parte de las instalaciones. “Al final hemos ejecutado



una actuación mayor que la que teníamos planteada con ADEL”, explica Contreras. Antes de afrontar la rehabilitación de la cubierta y el retejado del edificio, se ha tenido que acometer la demolición de la existente, de teja cerámica, por medios manuales. Además, cabe destacar que el proyecto constructivo también contemplaba el transporte de los escombros resultantes de la intervención a un centro de reciclaje autorizado. De esta forma, Laranueva ha visto mejoradas sus instalaciones y servicios gracias al trabajo desarrollado en este edificio de propiedad municipal de una forma limpia y rápida. ■

HIENDELAENCINA

La localidad continúa trabajando en su anhelado Museo de la Plata

Se ha realizado la instalación de mobiliario y expositores en la planta superior.

Uno de los proyectos que quedó paralizado por la crisis económica fue el del Museo de la Plata de Hiendelaencina. Sin embargo, la circunstancia nunca equivalió a la renuncia a su ejecución. Gracias a una inversión de 28.674 euros, de la que ADEL ha aportado 10.956, se ha podido acometer la instalación de mobiliario, expositores y vitrinas en la parte superior del edificio, que es en la que está previsto que se ubique la exposición permanente y la biblioteca sobre minas y geología que engrosarán los fondos y el atractivo del lugar. Desde el Consistorio, la edil Isabel Bancheraud recuerda que “se construyó el inmueble, pero estaba vacío de contenido”. Ahora dispone de sillas con pupitre en la planta baja, que es donde se proyecta un audiovisual explicativo a los visitantes, y de estanterías y paneles explicativos en la superior. “Los paneles informan sobre la geología local o sobre cómo se buscaban en los siglos XIX y XX los filones de plata”, además de relatarse en ellos el proceso de transformación del metal. “Ahora estamos trabajando en el folleto y en el vídeo promocional”.

El Museo de la Plata es una de las claves del plan de musealización de Hiendelaencina. Sus instalaciones se encuentran en el edificio consuetudinario en la calle Mayor, al lado de las antiguas



escuelas, y cuentan con dos plantas de aproximadamente 90 metros cuadrados cada una. En la inferior se localizan la recepción y una sala de reuniones y actos en la que se proyecta un vídeo sobre el distrito minero de Hiendelaencina. La superior está reservada para la sala de exposición permanente. El área se divide en cuatro zonas: El mineral y la geología de Hiendelaencina; Del mineral al lingote; Los que arriesgaron el capital, centrada en los inversores; y Los que arriesgaron su vida, en la que se habla de los propios mineros. Aunque todavía hay que hacer el vídeo promocional, todo está listo para que empiece a funcionar a principios de 2016. De hecho, la presentación oficial se realizará durante las VII Jornadas de la Minería de la Plata, el próximo 21 de noviembre. ■

OPINIÓN



Los grupos de desarrollo rural serán el vehículo para canalizar los sueños de los habitantes de Castilla-La Mancha

Quiero agradecer, antes de nada, la oportunidad que me brinda la Asociación para el Desarrollo Local de la Sierra Norte de Guadalajara (ADEL) de poder dirigirme a los habitantes de esta comarca de Castilla-La Mancha. Un ejemplo en la correcta aplicación de la metodología LEADER, para la diversificación económica de la comarca. Un esfuerzo que se verá recompensado a partir de ahora, con la mirada puesta la Ley de Desarrollo Rural Territorial que el presidente de Castilla-La Mancha, Emiliano García-Page, ha anunciado recientemente y que será una de las principales apuestas de esta Consejería.

Tenemos que trabajar para impulsar los dos pilares fundamentales de la economía en Castilla-La Mancha, la agricultura y la ganadería, la diversificación de la actividad económica en el medio rural, posibilitando el crecimiento del empleo y la generación de riqueza, a través de los grupos de desarrollo rural. Para ello, los grupos deben tener la autonomía y la

responsabilidad de elegir qué proyectos hay que financiar.

Deben ser los habitantes del medio rural los que decidan las políticas de desarrollo de sus territorios. Realmente, son ellos los que detectan los proyectos que hay que financiar en sus municipios en artesanía, pequeña industria agroalimentaria o turismo rural, por citar algunos ejemplos.

Desde la Administración regional tenemos que apoyar a través de diferentes políticas de desarrollo la actividad económica y la calidad de vida de los habitantes de nuestros pueblos, con un enfoque amplio que plantea potenciar no solo los servicios agrarios, sino también los servicios sociales, la educación, la sanidad, la diversificación de la actividad económica para la creación de empleo, etc.

Este es nuestro compromiso y, para ello, contaremos con la inestimable colaboración de Grupos de Desarrollo Rural, como ADEL, que trabajan día a día por un mejor futuro para el medio rural de Castilla-La Mancha. ■

FRANCISCO
MARTÍNEZ
ARROYO

**CONSEJERO DE
AGRICULTURA,
MEDIO AMBIENTE Y
DESARROLLO LOCAL**

[tablón de prensa]



GUADALAJARA
DOS MIL
Agosto 2010



NUEVA ALCARRIA
Noviembre 2010



LA SERRANÍA
Mayo 2011



EL DIA
Enero 2011



LA SERRANÍA
Octubre 2011



NUEVA ALCARRIA
Agosto 2011



NUEVA ALCARRIA
Mayo 2012



EL DIA
Junio 2012



NUEVA ALCARRIA
Septiembre 2012



EL DIA
Octubre 2012

ADEL en internet



www.guadalupe.com

Concluye el Curso e Contabilidad en Jadraque



www.objetivocastillalamancha.es

ADEL tiene comprometidas inversiones por valor de 5,1 millones de euros en la Sierra Norte



www.culturaenguada.es

Los tapices de Sigüenza viajan a Atocha para su restauración



www.elheraldodelhenares.es

1,7 millones de euros para emprendedores



www.lacomarcadepuertollano.com

ADEL Sierra Norte forma a quince emprendedores sobre las nuevas tendencias de Turismo Rural



www.eldigital.es

El Ayuntamiento de La Toba da los primeros pasos de su Plan de Dinamización Turística



www.lac...

ADEL El pro



YouTube

R REPORTAJENUESTROS PUEBLOS SEGÚN
LOS EMPRENDEDORES**PRADENA DE ATIENZA SEGÚN
JAVIER GARCÍA Y MARÍA GONZÁLEZ**

Volver a ser un niño jugando a los pistoleros

LASERaltorey

Prádena de Atienza quizá sea uno de los pueblos más desconocidos de una Sierra Norte que, ya de por sí, aún no es lo conocida que se merece. Muy cerquita de Hiedelaencina, cuando se recorre la carretera que llega hasta la localidad, inevitablemente queda atrás el hollín de la ciudad. Prádena es el pueblo en el que termina la GU-137. "Hay que venir aposta", dice Javier García, emprendedor que, junto a su esposa, María González, ha radicado una empresa de turismo activo en el lugar. Aunque eso cambiará pronto porque ya han empezado los trabajos de asfaltado del camino que une la localidad serrana con Cañamares.

Ser el último pueblo de la carretera comporta algún inconveniente logístico, pero también una ventaja infinita cuando lo que uno busca es paz y tranquilidad. Inevitablemente, mientras el coche avanza hacia el destino, las cumbres del Alto Rey le dan la mano al viajero, al tiempo que el magnífico perfume de la jara y del cantueso "nos recuerda a los urbanitas que también tenemos el sentido del olfato", prosigue.

Este altiplano celtibero pasó a formar parte del imperio romano hacia el año 183 a.c. Posteriormente con el paso de los visigodos, se instauró el derecho germánico en estas poblaciones, lo que además sirvió para asentar durante su dominio la religión cristiana. En el siglo VIII, el avance de la cultura árabe hacia el norte, enriqueció la cultura y costumbres locales. Aun hoy persiste una fortaleza, en forma de atalaya, sobre el paso obligado del río Bornoba.

Después se construyó el castillo de Atienza, del que existen referencias escritas en el "Cantar del Mio Cid". La fortificación fue escenario de incursiones y reconquistas, tanto cristianas, a cargo de Alfonso III o de Ordoño II, como árabes, con la participación por la defensa de la Marca Media de Al-Andalus, llevada a cabo por Abderramán III. Sin embargo, la definiti-

va conquista y posterior repoblación del territorio, la llevó a cabo Alfonso VI en 1085. En 1149, Alfonso VII, creó un Fuero con capital en Atienza, que administraba un vasto territorio, en el que se incluía el pueblo de Prádena.

Cuando se llega al final de la carretera, el caserío aparece, acostado sobre una ladera y protegido de las inclemencias del tiempo, en una hondonada. Estas defensas naturales propician un microclima que favorece la maduración de la hortaliza y de la fruta en los ordenados huertos serranos y "evita las rachas de viento que barren las alturas", dice Javier. En el fondo del paisaje está el río Pelagallinas. Sus aguas cristalinas esconden una de las variedades de trucha autóctona más apreciada de Guadalajara. Las calles de Prádena cuentan con grandes pendientes que salvan admirablemente las construcciones, en su mayoría de pizarra negra.

No hay un solo centímetro de terreno llano. El viejo campo de fútbol está a prácticamente un kilómetro del pueblo, al que se accede, naturalmente, ascendiendo por una prolongada cuesta. Mientras la sube, Javier señala el lugar en el que jugaban cuando era un chaval. Tiene una ostensible inclinación. "Ahora, en lo alto del pueblo, han construido una multicancha", afirma aliviado. Esta sí que está plana.



Javier García ha decidido emprender en el pueblo en el que pasó los veranos de su niñez.



Los equipos los diseña el ejército americano para prácticas.



Prádena de Atienza ofrece un escenario inmejorable para jugar a los "pistoleros".

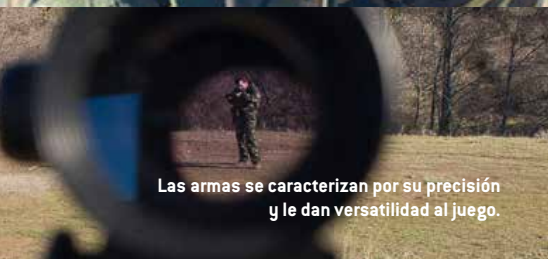

Las armas se caracterizan por su precisión y le dan versatilidad al juego.

A unos metros de las antiguas porterías, en una parcela de monte familiar, Javier y su esposa, han construido con maderas recicladas el campamento base desde el que parten las batallas de su proyecto de ocio activo: Láser Tag. "Cuando éramos unos críos, jugábamos a los pistoleros, entre las tainas y las fuentes del pueblo", recuerda un ilusionado Javier. En aquella época, el rival tenía que reconocer que el "ta,ta,ta" había llegado antes que su respuesta. "Ahora, aquella emoción la cuantifican estas ametralladoras con sensores, que te dicen si estas 'muerto' o no", prosigue el emprendedor.

Javier y María han ubicado su empresa en una sede alquilada donde los participantes cambian su ropa por los correspondientes trajes mimetizados y reciben las instrucciones del juego. Prádena de Atienza les ofrece todas las posibilidades del mundo. Si prefieren hacer guerrilla urbana, en lugar de partir del monte y sus protecciones, pueden hacerlo. "También hemos organizado partidas al lado del Río Bornoba, en un paraje espectacular, junto a los restos del viejo torreón árabe", explica María, que informa también sobre la posibilidad de organizar "partidas nocturnas" que le añaden espectacularidad al juego.

En las batallas de Láser Tag, es fundamental el trabajo en equipo. Pueden participar dos o más grupos, siempre con 22 jugadores como máximo. "Es una mezcla entre el más conocido paintball y videojuegos del tipo Halo, Call of Duty, Counter Strike, Socom o Battlefield, si bien aquí hay una parte muy real, que es el terreno duro, la impresionante naturaleza y el aire fino de la Sierra Norte", define Javier.

A diferencia del paintball, los "disparos" son inocuos, la luz que emiten las armas es infrarroja, como la un mando a distancia. Todos los equipos disponen de culata, correa, mira con punto rojo-verde, y tienen un alcance de hasta 400 metros. "Al no lanzar proyectiles no hay moratones ni dolor por los impactos. Sólo hay que llevar un sombrero con los sensores y no es necesario llevar mascarás ni protecciones", explica María. Las metralletas se pueden reprogramar para que los "soldados" resuciten "todas las veces que quieran", añade Javier. Los equipos son norteamericanos, "un invento del

ejército para entrenarse". Además de su armamento, los equipos van equipados con camisas, petos y uniformes diferenciadores.

Los sensores detectan los disparos recibidos. Un sistema de luces y sonidos indica si el soldado ha sido alcanzado o eliminado. "El equipo es el más preciso y moderno del mercado internacional y, como es electrónico, no se pueden hacer trampas. Además, se pueden configurar distintos tipos de armas, con distintas cadencias de disparo, tamaños de cargadores, cantidad de vida que quita cada disparo y posibilitar de resucitar o curar", prosigue la emprendedora. Un juego que da mucho juego.

De acuerdo con las preferencias de los clientes, la pareja organiza las partidas, que pueden variar de escenario, urbano o natural, consistir en la conquista de una bandera o la eliminación de todos los soldados del bando rival. "Igualmente podemos organizarles ligas o competiciones", cuenta María.

La portabilidad de los equipos hace que esta idea de ocio activo pueda llevarse a cabo también en colaboración con la hostelería de las inmediaciones, "para la que podemos ser un complemento interesante", dice Javier.

Turismo Alto Rey ya tiene presencia en internet <http://www.laseraltorey.es/>. Los interesados encuentran en la web la información y fórmulas para

reservar el espacio, que se puede contratar desde junio pasado. De esta manera, Prádena ya ha sido escenario de las primeras batallas. "Los equipos disfrutaron mucho. Cuando terminan, y precisamente en el patio del cuartel general, les incluimos, si quieren, una suculenta paella o barbacoa", termina de contar María. Lo de cuartel general no es casual, puesto que el lugar está sobre una atalaya natural que se eleva por encima del río Pelagallinas y desde la que se divisa el pueblo.

En el futuro, la pareja de emprendedores quiere ampliar las actividades de ocio activo que pone a disposición del turista. "El turismo rural vuelve a estar de moda. Nos parecía que combinar la tranquilidad de un lugar como Prádena de Atienza con uno de estos juegos, que nos hace volvernos niños en un entorno maravilloso, es un buen plan de negocio", concluye Javier. ■



LAS LEYENDAS DE PRADENA

Quizá la ampliación del negocio venga detrás de las leyendas de Prádena, como esta primera aventura lo ha hecho de la mano de su paisaje. Una de ellas cuenta que hubo en Prádena tres hermanos que siempre se estaban pegando y gritando. Su padre, cansado de repetirles por su comportamiento, un día les castigó. Y así dicen que surgieron el Santo Alto Rey, el Ocejón y el Moncayo. Desde entonces se pueden ver, gritar y discutir, pero no se pueden tocar.

También dicen que hay enterrados, cerca de la Peña de la Ventana, un caldero de oro y un becerro, que fueron escondidos profundamente para no ser encontrados. Y hay quien asegura que, con los primeros rayos del sol de la mañana de San Juan, brillan por algunos instantes y señalan, a quién quiera contemplarlo, el lugar donde se enterraron. Sin duda, Prádena aporta

un punto de vista diferente al senderismo, al montañismo y a la fotografía de naturaleza.

Suelen recordar los mayores del pueblo que una mujer que tenía siempre sueño, cansada de bostezar durante todo el día, oyó una conversación que decía: "si en la mañana de San Juan, te levantas antes de amanecer y te lavas la cara con agua fresca del río, no tendrás sueño durante todo el año". Esperó la señora la llegada de esa mañana y, antes del amanecer, metió las manos desnudas entre las aguas del Pelagallinas, para después echarse el agua por su cara serrana. Cuentan que después del suceso, no hubo en el pueblo persona más despierta y lozana, más alegre y jovial durante toda su vida que ella. Quizá las aguas del Pelagallinas también le puedan aportar al turismo activo de esta pareja de emprendedores propuestas como la pesca deportiva.

E EMPRENDEDORES

A ADEL CON LA INICIATIVA PRIVADA

APARTAMENTOS (JADRAQUE)

La Casa de Yolanda, tres puertas al Paraíso

Si una empresa familiar aúna oficio y profesionalidad, manteniendo intacta la ilusión, cuenta con un valor añadido para el éxito. Esos son los ingredientes de la nueva andadura empresarial que va a poner en marcha la copropietaria del bar "Justi", uno de los restaurantes con más solera de Jadraque, afamado por sus asados, sus tapas y el "bacalao" rebozado, especialidad de la casa que conviene no perderse. Con el apoyo incondicional de los suyos, Teresa Rojo está a punto de cumplir un sueño de juventud y poner en marcha el segundo negocio hostelero de la familia: un edificio de tres apartamentos rurales en plena calle Mayor de Jadraque.

Abrir los grandes ventanales de cualquiera de los apartamentos de la Casa de Yolanda es estar a sólo un paso del cielo. Esta iniciativa privada ha superado los 140.000 euros de inversión y ha contado con la colaboración de ADEL Sierra Norte. El alojamiento se ubica



en un solar familiar de nueva planta en el que su propietaria se ha esmerado al máximo a la hora de cuidar todos los detalles del interior pero también del exterior del edificio.

La finca transmite calidad y calidez. Tras la piedra labrada de la fachada y los artesonados de madera se abren estancias cómodas, decoradas en un rústico moderno y minimalista. Los huéspedes de la Casa de Yolanda pueden beneficiarse de los servicios que ofrece la familia en su restaurante,

con una amplia carta que conserva los sabores tradicionales, regada por una selección de los mejores vinos de su bodega, o también utilizar las cocinas completamente equipadas de los alojamientos. "Los huéspedes pueden cocinar si lo desean porque las instalaciones lo permiten, pero también pueden elegir venir a media pensión o pensión completa y olvidarse de todo", propone la emprendedora.

Cada uno de los apartamentos cuenta con amplias zona de aseo y baño, con ducha de hi-

dromasaje y sauna. La espaciosa zona de estar en cada una de las residencias dispone de chimenea y de un cómodo sofá cama, al servicio del cliente. Además, el visitante no se sentirá nunca forastero, podrá disfrutar de un destino con todos los servicios y completar su estancia con las propuestas de cultura y ocio que ofrece la Oficina de Turismo de Jadraque.

UNA SUITE CON ENCANTO

Pero sin duda, la estancia estrella de esta casa se encuentra en el tercer piso. Allí, los tres balcones a la calle se convierten en una gran terraza con vistas también como el resto del edificio al Castillo del Cid, desde la que se disfruta de una panorámica espléndida del Jadraque más moderno a la vez que tradicional. Este alojamiento de dos alturas incorpora en la planta baja un gran jacuzzi en el que el visitante puede olvidarse del estrés cotidiano, alternándolo con la sauna. En la planta baja la cocina da paso al salón con un confortable sofá desde el que disfrutar de la chimenea y relajarse. En este alojamiento, la zona de descanso se encuentra en la parte más alta del apartamento abuhardillado, lo que le confiere categoría de una pequeña gran suite de dos alturas con encanto especial.

Son muchos los elementos que aportan distinción al conjunto. Desde los colores de las paredes, pasando por los materiales y excelentes calidades del equipamiento. Los pequeños detalles que incorporan los alojamientos inspiran la plena naturaleza de la Alcarria que se funde de verde en la Vega del Henares. El "cerro más perfecto del mundo" que evocara Ortega y Gasset en sus viajes se abre paso en el horizonte de la Casa de Yolanda y los aromas con los que se obsequia al viajero evocan los propios de esta tierra serrana y alcarreña. ■

APARTAMENTOS (EL CARDOSO)

Cinco apartamentos rurales de calidad

Rosa Martín ultima en estos días la apertura de cinco apartamentos rurales en El Cardoso, para lo que ha contado con la ayuda de ADEL Sierra Norte. La emprendedora apostó por este negocio después de años comprobando que las localidades vecinas de Madrid cuentan con una gran oferta hotelera y restauradora, que no tiene simetría en la Guadalajara de la A1.

La cubierta de El Corralón, que es como ha bautizado su negocio, es también reflejo de la albañilería tradicional en El Cardoso, "de teja árabe vieja", informa Rosa. A ras de suelo está el primer apartamento, con dos habitaciones, baño y salón cocina. En la primera planta hay otros dos, uno con una habitación, cuarto de baño y cocina, y el otro con idéntica distribución, pero con dos dormitorios. Arriba, los alojamientos abuhardillados calcan el diseño de sus predecesores.

Todos los techos del edificio están forrados de madera, lo que aporta calidez a la estancia. Las cocinas, perfectamente equipadas, son de colores claros. Están rematadas con un zócalo sevillano. Y lo mismo sucede en la escalera, en cuyo tramo superior una celosía divierte e ilumina la sobriedad castellana del conjunto. Rosa ha decorado los espacios apostando por el roble. En las habitaciones, los cabeceros de las camas son de forja. La decoración continúa la elegante arquitectura de la casa, con muros de pizarra. Todos los apartamentos cuentan con aire acondicionado, lavadora, frigorífico, lavavajillas y calefacción de suelo radiante.

Rosa quiere llegar a un público variopinto. "Nuestra idea es alquilar los espacios el fin de semana, pero naturalmente, estamos abiertos a cualquier demanda", indica. ■



APARTAMENTOS Y MESÓN (PALANCARES)

Iniciativa empresarial hostelera para el pueblo

Un joven emprendedor, Juan José Gordo, se ha embarcado en la aventura de la explotación de dos apartamentos y un Mesón que servirá a los inquilinos de los primeros, pero también a los cientos de turistas que pasan por la localidad pero no pueden generar actividad económica en el pueblo "sensiblemente porque no hay ningún negocio hostelero", dice.

Harto de comprobar como decenas de personas preguntaban por locales para comer en Palancares provenientes de los locales de Valverde, colmados de turistas, el chaval, apoyado por su familia, se decidió a emprender en el pueblo del que es oriundo la familia. Construido en diferentes alturas, el proyecto utiliza la elevación natural de la parcela para embellecerse, siempre desde el respeto a la Arquitectura Negra. Madera y pizarra son los materiales predominantes de los dos alojamientos, desde cuyas ventanas se divisa el rey Ocejón. Uno tiene sesenta y el otro ochenta metros cuadrados.

Los dos tienen baño y cocina. El más pequeño cuenta con una sola habitación; el otro con dos. De esta manera, el complejo admitirá tanto el turismo familiar y de grupos, como el de parejas. El Mesón está preparado para dar comidas y cenas a los inquilinos, pero también prestará servicio a los vecinos de la pedanía de Tamajón. "Una vez abramos, le daremos a cada uno lo que pida", termina el emprendedor, que se ha apoyado en el Grupo de Desarrollo Rural para buscar nuevos horizontes laborales. ■



EMPRENDEDORES
ADEL CON LA INICIATIVA PRIVADA

‘LA SINAGOGA’ (SIGÜENZA)

Glamour, multiculturalidad y turismo de experiencias

De la misma manera que la oferta cultural de Sigüenza tiene hondas raíces históricas y pertenece a credos y momentos bien distintos, la oferta hotelera de la ciudad va adecuándose también a la multiculturalidad doncelina. En este sentido, el barrio de La Sinagoga, que recientemente estrenaba un parque para solaz de vecinos y turistas en uno de los rincones más recoletos de la ciudad, vuelve a estar de estreno.

Es en ese entorno, la antigua judería de Sigüenza, donde Victoria Turrión, ha construido cuatro apartamentos de lujo. La emprendedora dirige la oferta a un público “que quiere combinar sensaciones, que se deja aconsejar sobre qué ver y qué comer”, explica.

Una puerta de madera, con el número 5 impreso con caracteres hebreos, da paso a cuatro apartamentos en los que la decoración, cuidada y minimalista, envuelve al visitante desde que atraviesa su umbral. Al instante sabe que podrá llevar tan lejos como quiera su estancia en ‘La Sinagoga’. Si lo desea, tendrá incluida la visita guiada a la ciudad, el desayuno y la limpieza de su alojamiento. “Sigüenza lo tiene todo. Monumentos, historia y



gastronomía”, afirma Victoria, refiriéndose a los motivos que la llevaron a dar el paso.

La emprendedora busca “mimar a una clase de visitante para el que el turismo de experiencias está por encima del precio”, y cuenta con la micología, la práctica de deportes como la escalada, el MTB, las visitas historizadas a la ciudad y a su entorno, los caballos o la artesanía como elementos para conseguirlo.

Victoria solicitó la ayuda de ADEL Sierra Norte para emprender. “Agradezco al grupo de desarrollo rural el apoyo económico pero también, y quizá aún más, su asesoramiento. Todo ha sido mucho más fácil gracias a ellos”, termina. Toda la información en www.lasinagoga.es ■

CASA RURAL “LA CASA ENCANTADA” (ALGORA)

A2 pasos de Madrid y a uno solo del descanso en el campo

Paloma Bonilla veraneó en su niñez y juventud en Sigüenza. Su familia materna es oriunda de la vecina localidad de Algora, así que, uniendo el cariño por una comarca que conoce bien y las posibilidades de este pueblo, se decidió a construir una casa rural grande, con cinco habitaciones, una adaptada en planta baja, cuatro más en la superior, y casi 350 metros cuadrados de superficie. “Algora lo tiene todo. Está al lado de la A2, pero al mismo tiempo forma parte del parque natural del Río Dulce, o lo que es lo mismo, accesibilidad y paisaje a una hora de Madrid”, valora la emprendedora.

Su público objetivo es muy amplio. Paloma sintetiza lo que pretende con una frase que define muy bien sus pretensiones: “la he pensado para acoger a aquellos que quieran descansar y disfrutar del campo”, dice. Por el entorno, y la construcción de la casa, puede alojar a parejas, a familias con niños, o discapacitados. También admite el turismo deportivo, para el que la comarca está especialmente dotada.

Como servicios comunes, la casa tiene cocina y un amplio jardín, con acceso al leñero. La decoración y los acabados son rústicos, pero con clase. Con ellos, además de adecuarse al entorno, Paloma rinde homenaje a la antigua residencia familiar en la que se ubica el negocio nuevo y que ella ha recuperado. La fachada mantiene el aspecto que siempre tuvo el edificio. En cuanto abra sus puertas a los visitantes, Paloma vivirá en Algora, a quince minutos de su querida Sigüenza y en la misma azotea de Castilla-La Mancha. La emprendedora ha contado con ADEL Sierra Norte para convertir en realidad su proyecto empresarial que también lo es vital. ■



CASA RURAL (TAMAJÓN)

Una ‘senderuela’ agallonera

Francisco Martos tiene en mente establecerse en Tamajón definitivamente. Conoció el ‘Umbral del Ocejón’ de niño, veraneando en Muriel. Fascinado por el ecosistema, nunca dejó de visitar, con mayor o menor frecuencia, las faldas del gran monte, emblema de la provincia de Guadalajara.

Hace tres años, Francisco inició la construcción de su ‘Senderuela’, como le ha llamado a los alojamientos rurales que acaba de abrir al público. Con esa original denominación hace referencia tanto a su integración estética en el entorno agallonero, puesto que es el nombre de una de las setas más reconocidas que hay en la comarca, como a una de las actividades que el visitante puede llevar a cabo en la comarca: el senderismo micológico. La fachada está rematada en pizarra. “El mobiliario es como el entorno, rústico y resistente, pero también cálido y acogedor”, explica. En cada una de las tres plantas hay utensilios tradicionales que él mismo ha restaurado, y que el visitante sabrá apreciar.

‘La Senderuela’ tiene 350 metros cuadrados útiles y 6 habitaciones. Resulta ideal para ser alquilada por grupos grandes, “una demanda de turismo rural para la que no había oferta en nuestra comarca”, valora Martos. El entorno y sus posibilidades deportivas, ahora con la recién iniciada explotación turística de las aguas del pantano de El Vado, la monumentalidad de la Sierra Norte y el potente reclamo de la Arquitectura Negra a la que homenajea la casa van a ser los grandes aliados del gran proyecto vital de Francisco: vivir, ya de continuo, en Tamajón a la mayor brevedad posible.

El emprendedor contactó con ADEL Sierra Norte para estudiar las posibles ayudas con fondos europeos. “Desde el Ayuntamiento me pusieron en contacto con el grupo de desarrollo rural, y, además del apoyo económico, también he recibido un perfecto asesoramiento por parte de su equipo que me ha allanado el camino, que como sabe todo aquel que empieza un negocio, es más duro al principio”, termina Martos. ■



E EMPRENDEDORES**A** ADEL CON LA INICIATIVA PRIVADA**GOALVA GIL (SIGÜENZA)**

Quinientos metros cuadrados de desahogo en Los Llanillos

Jesús Gil es, junto a su socio, el propietario de Autocares Goalva Gil S.L. En el año 2006 adquirieron un terreno en el Polígono Industrial de Los Llanillos, a la entrada de la ciudad de Sigüenza. Desde entonces, y por motivo de la crisis económica que llegó a todos los sectores, incluido el del transporte, la construcción de una sede seguntina que le diera soporte a la actividad de la empresa en la comarca como ya lo hace la nave que poseen en Molina de Aragón, había quedado postergada a la llegada de tiempos mejores.

Los dos socios decidieron retomar el proyecto a comienzos del año 2014. Ahora, recién terminada, la nave es la base de operaciones doncelina de Goalva Gil, de la que salen y a la que llegan los siete autocares y cuatro taxis de la empresa. "El nuevo espacio nos permite emprender pequeñas reparaciones y trabajos de mantenimiento, que antes teníamos que externalizar por falta de sitio", prosigue el emprendedor. La nave cuenta también con instalaciones para llevar a cabo el trabajo administrativo necesario en el día a día del negocio, "facturas, impuestos, nóminas... todas esas cosas que antes hacíamos en casa", señala Jesús.

Por otro lado, el edificio, al que no le falta un detalle, "nos da una imagen como empresa bien distinta, más cuidada, algo que en nuestro gremio, el del transporte de viajeros, cuenta, y mucho", valora el emprendedor. La construcción ha costado algo más de 160.000 euros, de los que ADEL Sierra Norte aporta el 24,5%. "La cifra se elevó incluso algo más gracias al apoyo de la Diputación de Guadalajara", añade el emprendedor.

Goalva Gil emplea a diez personas, cuenta con nueve rutas escolares en las comarcas de Molina de Aragón y Sigüenza y varias rutas de viajeros. La nueva nave ya luce impecable a la entrada de Sigüenza, refuerza la imagen de empresa seria y consistente que Goalva se ha ganado con los años y supone un desahogo para sus socios, que cuentan con más espacio, pero sobre todo con la adecuada división entre trabajo y familia. ■

**CONVENTO DE LOS CARMELITAS DESCALZOS (COGOLLUDO)**

El placer de devolver el esplendor al patrimonio

Bodegas Castillos y Vinos S.L. ha consolidado y restaurado el convento de los Carmelitas Descalzos de Cogolludo, recuperando así los rasgos culturales de la localidad y, sobre todo, un edificio que languidecía en ruinas.

Yñigo Míguez del Olmo es el gerente de esta empresa que se dedica a la producción de vinos en diferentes partes de España. Prácticamente íntegra, la exporta a países asiáticos. El emprendedor es un enamorado de la provincia de Guadalajara. En el año 2005 adquirió el convento en ruinas de los Carmelitas Descalzos de Cogolludo, con la idea de recuperarlo y devolverle el esplendor que tuvo en el pasado. "La intención es que el público lo pueda visitar y comprobar lo que era una explotación conventual pobre, pero autosuficiente, en el siglo XVI", dice.

La actividad principal del convento era la elaboración del vino. "He recuperado el edificio para elaborar aquí vinos con uvas autóctonas, como la garnacha y la albillo, en su variedad blanca", valora. El convento estará abierto al público al que propondrá actividades de enoturismo, aulas y seminarios sobre las denominaciones de origen y variedad



enológica de España. Pero no sólo este será el propósito del lugar. El emprendedor pretende también dinamizar la propuesta cultural de la comarca. "El convento será el marco ideal para exposiciones de pintura, conferencias o conciertos de música clásica siempre reivindicando la personalidad de la tierra en la que nos encontramos y concretamente de Cogolludo, puerta hacia la Sierra Norte y hacia la Arquitectura Negra", valora. ■

PELLETS (CANTALOJAS)

La cercanía de la materia genera un yacimiento de empleo

Una familia de emprendedores ha iniciado un proyecto de fabricación de pellets de madera en el polígono industrial de Cantalojas. Los García-Hernansanz han apostado por diversificar su negocio de construcción con esta idea ecológica que ha generado ya ocho puestos de trabajo en la comarca.

La situación estratégica del municipio, rodeado de extensos pinares, asegura el abastecimiento constante de materia prima: la madera. La inversión necesaria para poner en marcha esta idea ha superado los 900.000 euros. En este caso, ADEL ha contribuido a equipar la planta de biopellet con astilladora y cabestrante, dos máquinas necesarias para el proceso productivo de la biomasa. Han costado 167.219 euros, de los cuáles ADEL aporta 29.524,64 euros.

La planta está preparada para trabajar 22 horas al día los 365 días del año. Su producción podría elevarse por encima de las 7.650 horas anuales, lo que se traduciría en 8.000 toneladas de pellets al año. El pellet es un cilindro de entre seis y ocho centímetros de alto y no más de uno de diámetro de madera prensada utilizado como combustible en la industria y en hogares

para calefacción. Para fabricarlo, se parte de madera de pino principalmente, que es descortezada, astillada, aserrinada y, finalmente, prensada.

Los emprendedores se fijaron en la Sierra Norte, y concretamente en Cantalojas, por el enorme potencial maderero de la comarca. "Nos gustaría agradecer a las distintas instituciones que de una manera u otra han colaborado con este proyecto, empezando por la asociación ADEL Sierra Norte, el Ayuntamiento de Cantalojas, Junta de Castilla-La Mancha (Programa para el fomento de la iniciativa empresarial de Castilla-La Mancha) y Ministerio de Industria, Energía y Turismo (Ayudas Reindus 2014)", afirma el emprendedor Rodrigo García. ■



EMPRENDEDORES
ADEL CON LA INICIATIVA PRIVADA

AREA 112 (ALGORA)

Un alto en el camino muy especial

En medio del altiplano de la Sierra Norte, a la altura del desvío de Algora, y bien visible desde casi cuatro kilómetros en ambos sentidos de la A2, está el Area 112. Las instalaciones, nuevas, modélicas, consisten en la construcción de una estación de servicio y su edificio auxiliar, siendo éste último el que ha sido subvencionado en parte por ADEL Sierra Norte.

Sobre una parcela de 5.705 m2, Vía Norte Sur, la empresa promotora, propiedad de José María Alcolea, y sus hijos, David y María, ha construido una estación de servicio y un edificio auxiliar que cuenta con tienda y restaurante. La primera está distribuida en dos isletas en las que se ubican tres aparatos surtidores: uno de ocho mangueras, otro de dos mangueras y el tercero y último, de una manguera. En un futuro cercano, José María Alcolea tiene previsto ampliar los servicios con Gas Natural Licuado y distribución de energía para el coche eléctrico. De forma adyacente, la gasolinera cuenta con un autoser-

vicio de variedades para pequeñas compras adicionales al repostaje.

El edificio auxiliar consta de una planta baja de 1.227 m2, distribuida fundamentalmente de tres salones, uno de ellos para fumadores, una barra, cocina y aseos. También cuenta con estancias y servicios para los trabajadores. Y, al igual que la posición elevada del Area 112 consigue que la estación sea bien visible desde kilómetros de distancia, una vez dentro, los amplios ventanales del lugar le confieren a la parada un toque especial, difícil de olvidar. Desde luego, el viajero que pare allí, sin duda apreciará las inmejorables panorámicas de la Sierra Norte que puede contemplar mientras repone fuerzas para seguir su camino.

Además de la construcción del local, propiamente dicha, ha sido necesario hacer obra exterior para el abastecimiento de agua potable, bombeo de agua residual y suministro eléctrico y para la pavimentación de los accesos para la conexión con la A-2, incluida la



señalización del Área 112. La inversión total asciende a 2,7 millones de euros, de los que 992.000 son imputables al edificio anexo. ADEL ha subvencionado éste último con casi 150.000 euros, puesto que al propio interés comarcal se une el de la creación de seis puestos de trabajo.

La inversión está destinada a atender fundamentalmente a la A-2 en los dos sentidos, en los servicios de gasolinera y bar restaurante. También el pueblo de Algora verá mejorados sus servicios con esta gran inversión.

Aunque pueden ser atendidos todo tipo de vehículos, destaca el complejo para recibir autobuses, con aparcamiento diseñado para ello. Además, el edificio anexo oferta productos de la comarca y va a especializarse en carnes a la brasa, incluidas, naturalmente, las de la Sierra Norte. ■

ROMÁNICOFFROAD (SIGÜENZA)

La historia se mueve, muévete entre la historia

Por qué un viaje por la historia tiene que ser sólo sinónimo de conocimiento? También lo puede ser de aventura. Esta es la idea que está en la génesis de Románicoffroad Turismo Activo, el proyecto con el que Fernando Dombritz descubre al visitante las joyas naturales y arquitectónicas de Sierra Norte, y otros vestigios, como las construcciones del pastor, parte inseparable de nuestra historia.

Románicoffroad propone rutas en quad, ATV y todoterreno que mezcla con actividades culturales, de salud y relax, "todas incluidas en el pack que ofrecemos en cada categoría". Los monitores que las imparten poseen un conocimiento profundo de la naturaleza, de la arquitectura de la zona y de los vehículos que utilizan, pero también de primeros auxilios y socorrismo con titulación. "La seguridad, es lo primero. Aventura controlada", valora Dombritz.



Las rutas más atractivas conducen al visitante hacia el Románico Rural o la Arquitectura Negra, llegando a lugares y entornos naturales dispados y olvidados entre navas y bosques de robles. Además, Fernando ha

diseñado nuevas rutas temáticas: "La Sierra Norte es la Galicia de Guadalajara, con parajes bellísimos y desconocidos e infinidad de ermitas del más bello y sobrio estilo románico".

Una propuesta de aventura y naturaleza de Romanicoffroad, en su actividad estrella, implica 8 horas de duración, desde que se inician los preparativos hasta que concluye, con un masaje relajante a cargo de un profesional fisioterapeuta, en Sigüenza. También dispone de otras rutas de entre 2 y 3 horas de duración, las rutas RRI, para personas que quieran iniciarse en el mundo del 4x4. El recorrido por los caminos infinitos de la Sierra Norte termina con una succulenta y reponedora comida basada en exquisiteces de la zona, alternadas con productos exclusivos y con DO de toda España. ■

CARPINTERÍA R. RELAÑO (SIGÜENZA)

Ebanistas con solera que han ampliado su negocio

Rafael Relaño es el heredero de un negocio de carpintería de hondas raíces en la ciudad de Sigüenza, con nada menos que cuatro generaciones a sus espaldas. Él mismo aprendió el oficio de su suegro, Saturnino Trigo, que lo regentó durante largos años junto a su hermano, Mariano Trigo. El mismo Saturnino recuerda que su abuelo ya era uno de los carpinteros de Sigüenza, a finales del siglo XIX.

En el año 2005, la empresa adquirió un terreno en el Polígono industrial Los Llanillos, en el que con el tiempo, y a medida que se ha ido desvaneciendo la crisis, ha construido una nave para dar amplitud al negocio.

Además de para la propia construcción de la instalación, el emprendedor ha contado con la ayuda de ADEL Sierra Norte en el necesario proceso de modernización de la carpintería. Con el apoyo del GDR, Rafael modernizó la vieja lijadora de mano, adquiriendo una lijadora industrial e incluyó en su plan de negocio el concepto del ahorro energético, que aplica tanto en la iluminación de la nave como en la propia maquinaria.

La carpintería de Rafael Relaño está especializada en la fabricación de muebles a medida, puertas de paso para viviendas y ventanas de todos los tamaños. "Somos una empresa pequeña, y gracias a eso hemos sobrevivido a la crisis", reconoce el emprendedor. Siempre han sido tres empleados, a los que nunca les ha faltado el trabajo. La carpintería Relaño es muy conocida en el entorno doncelino, pero también presta servicio en un radio de acción de 150 kilómetros, hasta Toledo, "donde hemos expuesto nuestras ventanas en la feria de Sonseca, por ejemplo", e incluso en la provincia de Zaragoza, "en la que tenemos buenos clientes". ■



E ENTREVISTA
J JULIÁN SENDEROS

Invariablemente cada año, Julián Senderos regresa a Santiuste, el pueblo donde nació. Nos recibió, amablemente, en la misma casa en la que vino al mundo. Recuerda perfectamente su infancia, el río Regacho, cangrejero a esa altura, los huertos siempre tan bien cultivados, la escuela y sus amigos. Su físico era totalmente diferente al que se estilaba en la época en la que nació -mide bastante más de 1,80 metros-. Sin duda también lo era su mente, abierta, ansiosa por saber. Quiso progresar y se alejó del pueblo que, no obstante, siempre estuvo, y está, en su corazón. Julián es el padre de Philippe Senderos, actual jugador del Aston Vila inglés.

Mi verdadera patria es España

donde está mi nido de recuerdos:

el Santiuste de mi niñez

Julián, cuéntanos brevemente, naciste en Santiuste, luego emigraste a Madrid, Londres y finalmente Ginebra...

Nací en Santiuste el 18 de octubre de 1943. Fui el único hijo de la familia. Inquieto y con ganas de progresar en la vida, saqué el graduado escolar por correspondencia, que era el equivalente al Bachiller. Trabajé en hostelería, en Madrid, y al mismo tiempo estudié inglés. Me abrió los ojos un capitán de la marina mallorquin, al que aún le estoy agradecido, porque el conocimiento del idioma me permitió emigrar a Inglaterra por medio de una agencia de colocación con un contrato para seis meses. Si después encontraba trabajo, podía quedarme allí. Y lo hice. Trabajé en Londres tres años, el último de ellos en el Swiss Center. Entonces surgió la posibilidad de emigrar a Ginebra, contratado por la misma compañía, Mövenpick, que me había empleado en Londres. En Suiza trabajé en hoteles de cinco estrellas, como el Hotel Du Rhône-La Reserve, durante 16 años. Llegué a ser primer maître. He atendido a reyes, príncipes, artistas, pilotos de Fórmula 1 o políticos, como Edward Kennedy, o Golda Meir, de Israel, a españoles ilustres como Jaime de Mora y Aragón, la reina Fabiola de Bélgica o el rey Juan Carlos, y a deportistas de la talla de Vitas Gerulaitis, Björn Borg, Boris Becker, Guillermo Villas o Arancha Sánchez Vicario. Tengo un diploma de la escuela de hostelería de Lausanne, la más prestigiosa del mundo, para profesionales del gremio. Terminé mi vida laboral trabajando durante 25 años para el segundo banco privado más importante de Suiza.

¿Cuál consideras tu verdadera patria Santiuste, Ginebra o Londres?

Mi verdadera patria es España, donde está mi nido de recuerdos, el Santiuste de mi niñez, de mis padres. Londres es una ciudad que me encanta, a la que regreso a menudo. Pero mi ciudad preferida para vivir es Ginebra. Allí tengo infinidad de amigos y creo que también una excelente consideración entre políticos, deportistas, ciudadanos y compañeros. Son muchos los que conocen bien a la familia Senderos en Suiza.



“
**Sir Alex Ferguson
 es una
 enciclopedia
 del fútbol**
 ”

¿En qué momento cambia la vida de la familia cuando Philippe se convirtió en jugador profesional de fútbol?

En ningún momento la familia Senderos ha cambiado su estilo de vida o su forma de actuar. En el trabajo, mis compañeros me decían a menudo que les parecía increíble que siguiera siendo el mismo de siempre con un hijo futbolista y famoso. Yo les contestaba que por qué iba a cambiar, si ésta, la de mi hijo como jugador profesional, era sólo otra etapa más de la vida. Y así seguimos. Mi mujer, Zorica, y yo mismo, continuamos trabajando, incluso más allá de la jubilación.

¿Cómo es tener un hijo futbolista?

Bueno, yo ya estaba acostumbrado a esto. Mi hijo mayor, Julien, jugó al baloncesto de manera profesional en USA, en Menorca, en la Selección Suiza y en varios clubes del país. Y también yo mismo poseo los títulos de entrenador de fútbol y baloncesto. Con esto quiero decir que siempre he estado relacionado con el mundo del deporte. Tener un hijo futbolista profesional es un placer y un orgullo, siempre que él esté bien y juegue bien. Eso sí, tengo que reconocer que disfruto como un enano viendo los partidos de Philippe, y más aún con lo que a mí me gusta el fútbol.

Gracias al fútbol has conocido muchos lugares y personas. ¿Qué y quién te ha impresionado más en este mundillo?

He tenido la gran suerte de haber asistido a partidos importantes de muchos campeonatos, como por ejemplo, finales de la Copa y de la Supercopa de Inglaterra que disputaron el Arsenal, en el que jugaba mi hijo, frente al Manchester United, ambas en el el Millenium Stadium de Cardiff, en Gales. También he sido un espectador privilegiado de tres mundiales: Alemania en 2006, Sudáfrica en 2010 y Brasil en 2014, igualmente con la presencia de Philippe en la selección de Suiza. En el Moses Mabhid Stadium viví aquel famoso partido España-Suiza en el que los suizos se impusieron a los de Del Bosque por 1-0 en el primer partido del Mundial, con tan mala

suerte que Philippe se lesionó. Sinceramente, creo que aquella derrota le abrió el camino a España para ser campeona del mundo. Lo mismo le sucedió mi hijo en Alemania, después de haber marcado un gol contra Corea. Pero, viviendo en Suiza, lo que más me impresionó fueron las desigualdades sociales que percibí en Sudáfrica. Te pongo un ejemplo. Hice un safari partiendo de la ciudad de Port Elizabeth y, montado en el jeep, veía caravanas de personas caminando por una mala carretera. Le pregunté al conductor que dónde iba toda esa gente. Me contestó que a trabajar, porque no había autobuses. Antes de empezar, habían recorrido 20 kilómetros para llegar y tenían que hacer después otros 20 para regresar a su casa. Recordé los años en los que yo tenía que hacer algo parecido desde Santiuste para trabajar en el pantano de Pálmaces. Comprobamos que había mucha pobreza. Recuerdo que en los townships, lacras que dejó en las ciudades el apartheid, cada cual se conectaba como podía a un poste eléctrico que había en el centro del poblado. Había un campo de fútbol de doce metros donde se disputaban los torneos de estas townships. Las casas tenían tejados de chapa, oxidados, y llenos de goteras. Ver todo aquello me entristeció mucho. Te digo esto en referencia a los lugares. En cuanto a las personas, quizá el que más me ha impresionado ha sido Sir Alex Ferguson. Él se interesó por Philippe, y pasamos una semana jugando al golf en Irlanda. Es una enciclopedia de fútbol. Me decía que le gustaría que los jugadores españoles vinieran más a Inglaterra, porque en nuestro país juegan siempre con buen tiempo, con sol, mientras que en el Reino Unido llueve. Opinaba que esto les haría mejores.

Por el contrario, ¿a qué cosas te hace renunciar el fútbol?

El deporte en general me encanta, pero es que el baloncesto y el fútbol me apasionan. Más bien es al contrario, por el fútbol renunciaría a cualquier cosa. Cambiaría mis vacaciones por ver un campeonato, como ya hice en una ocasión. Una vez, la Federación helvética me llamo por teléfono preguntándome si me gustaría ser el anfitrión del equipo de la selección de España sub-19, que venía a Suiza a disputar un campeonato. Respondí que iba a ser para mí un gran placer, a pesar de que teníamos ya reservada y pagada una semana de vacaciones. Les dije que podían contar conmigo. Fue entonces cuando conocí a Julen Lopetegui, Isco, Rafinha, Sarabia, Morata y a muchos más. Pasé una semana a lo grande, viviendo el torneo intensamente. Jugaron Suiza, Inglaterra, Montenegro y España. Y se clasificó España.

Has vivido muchos momentos de felicidad con Philippe, pero también, seguro, alguno malo...

Varios, sí. Uno de ellos se produjo en el Mundial de Alemania. Te lo insinuaba antes. Suiza jugaba en el grupo de Francia, Togo y Corea del Sur. Jugábamos en Hannover, contra Corea. Philippe marcó un buen gol de cabeza en una jugada a balón parado, con tan mala suerte que el jugador coreano, saltando, le abrió la ceja. Mi hijo salió corriendo a la banda, chorreando sangre. Le taponaron la herida, volvió a entrar y, en otro salto, le desplazaron la clavícula y tuvo que retirarse. La foto de Senderos con la cara cubierta de sangre dio la vuelta al mundo. Fue un mal momento para mí. Se sufre, y se disfruta, mucho cuando alguien a quien quieres está en el campo.

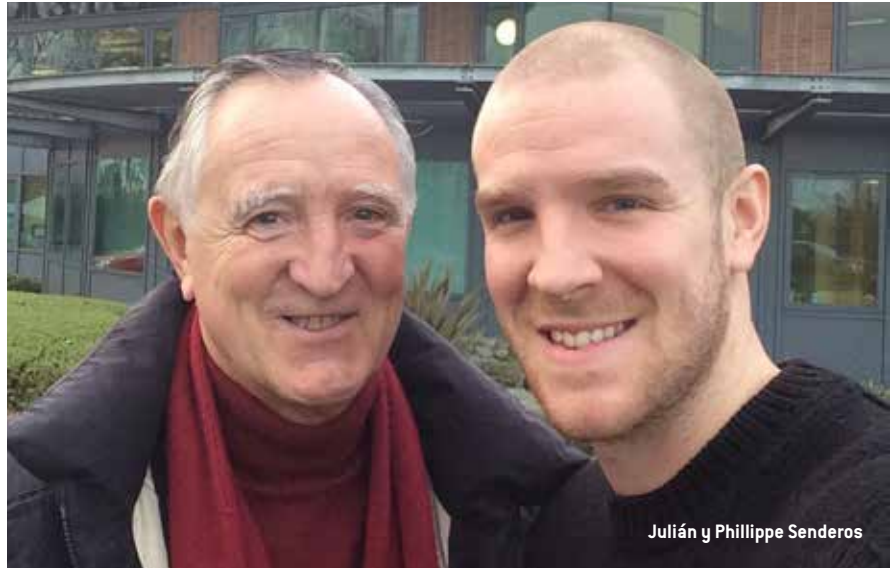

Julián y Philippe Senderos



Julián Senderos y Zorica

¿De qué estas más orgulloso de Philippe?

De lo buena persona que es, de cómo se comporta, dentro y fuera de un terreno de juego, de la buena educación que tiene. Es inteligente. Cuando iba al colegio, era el primero de su clase, era un perfeccionista en todo. En los entrenamientos no salía contento si él mismo el primero, y los demás, no lo habían dado todo. Y se quedaba trabajando mientras los compañeros se duchaban. Muchas veces me ha tenido esperado fuera para recogerle después de que se hubiera marchado el resto, cuando era sólo un chaval. Estoy orgulloso de que haya escuchado los consejos que sus padres le hemos dado. Me satisface que tenga tan buenos recuerdos de su infancia en Santiuste con sus abuelos, primos y amigos. Cuando jugó con el Arsenal en Champions, contra el Real Madrid, vinieron sus amigos del pueblo con una pancarta para apoyar a Senderos, y eso que la mayoría eran merengues.

¿Cuál es el consejo más complicado que has tenido que darle en su trayectoria?

Siempre hablamos antes de los partidos importantes. Le digo: Philippe, ten mucho respeto al adversario, pero no le tengas miedo. Tu par es una persona, como tú, demuestra que sabes hacerlo bien. Y lo ha hecho muchas veces, secando a grandes cracks del fútbol como Ibrahi-

movic, Cristiano Ronaldo, Ronaldinho, Rooney, Thierry Henry, Patrick Vieira o Trezeguet. ¿Otros consejos? Muchos. Le dije siempre a mi hijo que trabajara seriamente y que nunca engañara a nadie. Le dije que siguiera las indicaciones que le dieran sus entrenadores. Le dije que no olvidara nunca la gran suerte que tiene de poder dedicarse profesionalmente al fútbol, pero que no cambiara su mentalidad de esfuerzo y sacrificio por eso, le dije que recordara que un obrero tiene que trabajar ocho horas diarias para poder vivir y que los futbolistas, entrenando sólo tres, ganan mucho dinero, que no olvidara nunca que los estadios los llena la gente humilde y que fuera siempre amable y comunicativo con el público, puesto que son ellos quienes mantienen y hacen grande al fútbol.

Julián, has sido el representante de Philippe ¿Cómo es ese trabajo?

Muy fácil, sobre todo cuando representas a un jugador de calidad, como es él. Los grandes clubes se interesan solos, no hace falta hacer publicidad. Tú me dirás qué publicidad necesitan las marcas Rolls Royce o Bentley...

Después de una larga conversación con Julián, hablamos telefónicamente con Philippe, ya en la pretemporada con su equipo actual, el Aston Vila. ►►

ENTREVISTA TELEFÓNICA
PHILIPPE SENDEROS

“Admiro a mis padres. Siempre les he visto trabajando para darnos todo lo que han podido”

Philippe, nos cuenta tu padre que un internacional como tú, que ha disputado nada menos que tres mundiales, ha jugado al fútbol en el campo de las eras de Santiuste...

Claro. Para mí, Santiuste es un lugar importante en mi vida. Es el pueblo natal de mi padre y donde vivieron y están enterrados mis abuelos. Allí conservo familia, primos y amigos. Y me gusta volver siempre que puedo. Nunca tanto como quería, porque la vida es así.

Igualmente, tu madre, Zorica, nos dice que a tu hijo de apenas un año le cantas algunas de las nanas que te cantaba tu abuela de Santiuste a ti...

Es cierto, y también lo es que mi madre, pese a no ser española, también me las cantaba a mí. Y eso mismo hago yo con mi hijo. Tengo muchas ganas de viajar con él a Santiuste, para que conozca el pueblo de mi padre y a mi familia española. ¡Ojala podamos hacerlo el próximo verano! El pueblo siempre es un lugar maravilloso para los niños.

Te refieres a la sensación de libertad que tenían los niños de ciudad cuando veraneábamos en los pueblos de nuestros padres...

Sí. Entiendo bien eso que dices porque viví lo mismo. En los veranos de los noventa pasaba el día entero con la pandilla del pueblo. Hice con ellos una amistad que aún perdura. Crecimos juntos y mantenemos el contacto. Tengo buenos recuerdos de aquella época, de ese sentimiento de libertad, de la seguridad de jugar hasta agotarte sin peligro, de hartarte de bicicleta, de las distancias cortas entre uno y otro lugar y de esa confianza que tenían tus padres para dejarte hacer, incluso pasadas las doce de la noche. Recuerdo cómo nos organizábamos para montar las porterías en las eras de Santiuste y jugar al fútbol durante horas.

¿Has jugado alguna vez con el Santiuste?

Pues recuerdo que fuimos en bicicleta a Riofrío del Llano y, aunque yo era más pequeño que el resto de los jugadores, me dejaron jugar con ellos, sí.

¿Cuál ha sido tu mejor momento, desde el punto de vista emotivo, sobre una cancha profesional?

Pues el momento que recordaba antes Julián, en el Millenium Stadium de Cardiff, cuando le ganamos la final al Manchester United con el Arsenal en la prórroga. Fui capaz de distinguir a mis padres en medio de una multitud de casi 80.000 personas. Y esto mismo me pasó en el Porth Elisabeth con la selección de Suiza. Encontré a mis padres en medio de 90.000 personas, y también ese es un magnífico recuerdo que me ha quedado con la selección.



¿Y desde el punto de vista profesional?

Pues además de los títulos que he conseguido, la Eurocopa Sub17 en Dinamarca contra Francia (2002), la Supercopa de Inglaterra frente al Manchester (2004), y la Copa de Inglaterra (2005), también contra el Manchester, sabiendo que mi padre es fan del Real Madrid de toda la vida -yo he crecido siguiendo a los blancos- jugar en el Bernabeu, en Champions, y ganar en Chamartin con un gran gol de Henry, manteniendo nuestra portería a cero, también fue un momento muy especial para mí. Fue en marzo de 2006. Por otro lado, sé que mi padre está muy orgulloso de haber podido ver a su hijo jugar tres mundiales con Suiza, en Alemania, Sudáfrica y Brasil. Creo que los tiene grabados en su recuerdo.

También has jugado en el final de la temporada 2013-2014 en el Valencia. ¿Cómo fue la experiencia?

Fueron apenas seis meses, pero me encantó. Me sentí como en casa desde el primer minuto. La afición y el personal del club tuvieron un trato exquisito conmigo y disfruté mucho de mi estancia en la ciudad. Me hubiera gustado quedarme más tiempo, pero no pudo ser. En el fútbol todo pasa muy rápido.

Como jugador, siempre has sido reconocido por tu extraordinaria ética profesional, tanto dentro como fuera del terreno de juego. ¿Quién ha sido tu referente?

No puedo decirte sólo una persona, porque han sido muchos los entrenadores y compañeros de los que he aprendido, pero en realidad creo que mis padres han sido para mí el mejor ejemplo y un referente, en el fútbol, pero sobre todo en la vida. Julián nació en un pueblecito de Guadalajara y acabó en Suiza, trabajando en un banco. Ha luchado por su familia, como también lo ha hecho mi madre, igualmente emigrante, en su caso desde Argentina. Nunca los he visto sentados en el sofá sin hacer nada. Al contrario, siempre traba-

jaron para darnos todo lo que han podido a mi hermano y a mí. Esa ha sido la educación que hemos recibido. De ellos he aprendido que nada llega así como así, que tienes que currar. En el fútbol he tenido mucha suerte. Me han dado oportunidades, que he sabido aprovechar gracias a mi mentalidad. No soy el jugador más talentoso del mundo, pero siempre he sido el que más ha trabajado. El fútbol me ha dado muchas cosas, y espero que aún me las siga dando. En otro sentido, en materia deportiva, siempre he sido un gran admirador de Fernando Hierro. Era un gran capitán y un central excepcional. Jugar al nivel que él lo hizo durante tantos años sólo se puede hacer cuidándose mucho y entrenando muy duro cada día. Para mí, es un ejemplo.

¿Quién te ha puesto las cosas más difíciles?

Los jugadores de calidad siempre dan más problemas que los que se basan en el físico. He tenido la suerte de jugar contra grandes futbolistas a una edad muy temprana. He aprendido cometiendo errores contra grandes equipos. Aprendí en Champions, disputando muchos minutos en partidos importantes de la Premier League con apenas veinte años. Con Drogba lo he pasado mal, Suárez es un jugadorazo; también he defendido a Messi, todos ellos jugadores de mucha calidad.

¿Qué nos queda por ver de Senderos en la Premier ahora que acabas de cumplir treinta años y qué tienes en mente después de tu etapa como jugador?

Pues, siempre con el trabajo como argumento, intentaré jugar el mayor número de años que pueda, para lo que será imprescindible que me respeten las lesiones en este último tramo de mi carrera. Me encanta el fútbol, me gusta su día a día, el trabajo en el campo, sobre el césped. Por eso me gustaría seguir vinculado a este deporte de alguna manera, formando parte de un equipo. En todo caso, cuando termine mi carrera lo pensaré bien. No soy persona de tomar decisiones a la ligera. Lo estudiaré cuidadosamente con mi familia.

¿Te hubiera gustado ser internacional con la selección española?

Es algo que no me planteo. He tenido la suerte de disfrutar de una exitosa carrera internacional con la selección suiza y, sinceramente, no me planteo cómo hubieran sido las cosas con otra selección. Suiza es el país que se lo ha dado todo tanto a mi familia como a mí, en el que yo he nacido, y estoy muy agradecido por todo ello.

¿Seguirás viniendo a Santiuste?

Mis padres tienen casa allí, tengo familia y buenos recuerdos. Siempre buscaré el tiempo para regresar.

J
D JOYAS NATURALES
DE LA SIERRA NORTE

El fondo de los pantanos de la Sierra Norte

No hay gota de agua que destile la Sierra Norte de Guadalajara que no acabe embalsada en un pantano. En el fondo de los mismos, y sumergidas bajo el bien común, hay muchas historias de vidas que se quedaron atrás.



Proponemos un breve recorrido por las presas de la Sierra Norte y por los silenciosos restos del naufragio: presos políticos, accidentes laborales, y pueblos y vegas anegados por la grandiosidad de estas obras maestras de la ingeniería civil.

EL VADO: SANGRE, SUDOR Y LÁGRIMAS

El embalse de El Vado está situado en la provincia de Guadalajara, pero su capacidad sacia la sed de Madrid. Amansa las aguas del joven Jarama, que fueron adscritas al abastecimiento de la capital. En un primer momento, El Vado iba a ser utilizado para insuflar la vida a 9.000 nuevas hectáreas de regadío en la provincia, y a otras 2.300 en Aranjuez. La inagotable sed del gigante capitalino, los constantes retrasos en la construcción de otras presas que nunca se levantaron y las excelentes propiedades organolépticas del agua, decidieron definitivamente su destino para consumo humano. El ingeniero responsable de la coronación de la presa fue Juan de Arespacochaga y Felipe, quien llegaría a ser alcalde de Madrid.

En las obras de construcción de las dos presas que tiene el embalse, trabajó el tío “treinta oficios”. Tuvo nada menos que quince retoños. “Le llamaban así porque hacía de todo para criarnos. Cazaba, pescaba, curaba huesos... No se le resistían ni los nidos de águila de las rocas más altas”, recuerda una de sus hijas. Una mañana, se descolgó de un andamio en la presa, y cayó. Un tablón le golpeó el pecho. Enfermó del corazón y murió pocos meses después, a consecuencia de aquello, en Madrid. Un jubilado de Retiendas recuerda los días en los que sudaba por cada pelo una gota mientras paleaba el escombros en las obras de canalización del embalse hacia Torrelaguna: “Barrenábamos a mano. Perforábamos el terreno, metíamos la dinamita, y así lo descomponíamos. Cargábamos la escoria en vagonetitas, a pico y pala. Casi todo era roca viva”. Los accidentes no eran infrecuentes: “Había cascos, pero no seguridad. Primero se hacía la excavación, después zunchábamos, y luego hormigonábamos. Mientras limpiábamos la roca, la cubierta se podía desplomar, y sí, hubo muertes en el tajo, como en todas aquellas obras. Ganar el jornal era muy duro, sólo tiene usted que ver el aspecto que tenemos ahora...” ▶▶

FOTOS: 1. Así era el pueblo de Alcorlo, visto desde su Iglesia (Fondo Tomás Camarillo); 2. El viejo poblado de El Vado, hoy abandonado; 3. Alcorlo, inundándose.

El Vado iba a ser utilizado para regadío, pero la inagotable sed de Madrid decidió su destino para consumo humano



EL VADO

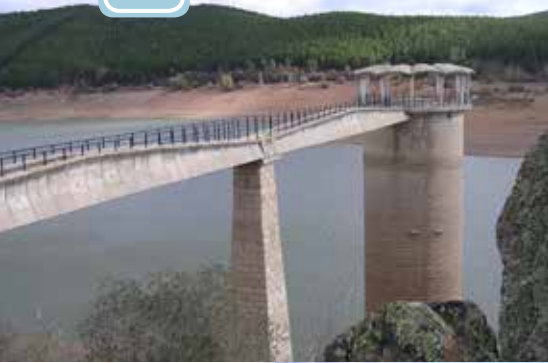

BELEÑA: SORBE PARA SACIAR LA SED DEL CORREDOR

La construcción de la presa de Beleña comenzó en 1977 con los trabajos de replanteo y de diseño de los ejes de la presa. Los estudios geológicos previos arrojaron un balance desalentador. Detectaron fallas en el terreno, concretamente en la parte que debía soportar la cimentación del aliviadero, que modificaron la forma definitiva del proyecto y transformaron sus líneas rectas en un diseño en curva apropiado a la realidad física. La construcción real del muro se materializó en poco más de un año, y unos días antes de que 'Naranjito' echase a rodar el balón del Mundial de España, la presa de Beleña ya embalsaba.

En la actualidad, de su capacidad depende el agua del grifo de todas las localidades del Corredor del Henares a partir de Mohernando (donde está la planta depuradora), incluidos algunos barrios de Alcalá, ya en Madrid. La calidad del agua es excelente. Su construcción empleó a muchos obreros de los alrededores, peones y conductores en su mayoría. Ahora que el gigante está en pie, bastan unas pocas personas para su mantenimiento. Hay un control minucioso de las avenidas de agua, cuya regulación se realiza desde Madrid teniendo en cuenta los datos aportados por toda la cuenca del Tajo.

Bajo las aguas del embalse está el camino romero que conducía a la ermita de Peñamira. La devoción de las gentes la salvó de morir ahogada. Fue desmontada piedra a piedra y trasladada al Cerro Bermejo donde aún es objeto de peregrinaje.

El sistema constructivo de Beleña, que se puso de moda en la década de los setenta. Utiliza lo que los ingenieros llaman "materiales sueltos", si bien los intestinos son más tradicionales: las galerías interiores de la presa (una cavidad perimetral que recorre de un extremo a otro la presa y otra que de acceso a cámara de válvulas) son de hormigón. La fórmula ahorró mucho dinero al proyecto porque aprovechó las rocas de la zona como herramienta para embalsar el Sorbe.

Aguas arriba de la presa, su primer componente es una protección de escollera tipo puerta, hecha de calizas que imposibilitan que el oleaje erosione la presa. A continuación hay un paramento de grabas arenosas que detiene las filtraciones de agua y precede al núcleo central de la presa, hecho de arcilla. Detrás del núcleo, un "filtro-dren" de grabas arenosas tratadas, impide que ninguna corriente o filtración pueda arrastrar el núcleo. Un espaldón de arcilla da cuerpo a la presa al otro lado del filtro. Finalmente, un último paramento de grabas arenosas es la parte visible de la presa aguas abajo.

Durante la construcción la administración llevó un control exhaustivo de todos los materiales utilizados: cementos, grabas, arenas, ensayos de cemento, principio y fin de fraguado, y un sinnúmero de procesos más destinados a garantizar su solidez y resistencia. Asimismo, también hay distintos procedimientos para comprobar periódicamente la ausencia de fugas, y otros mecanismos rutinarios de seguridad.



BELEÑA



EL ARCHIVO DE EL ATANCE

Cuando estaban a punto de materializarse las obras que iban a sumergir el pueblo del Atance bajo las aguas del pantano (1998), el Ayuntamiento de Sigüenza encargó a su archivera municipal, Amparo Donderis, una visita de inspección al pueblo para catalogar los fondos documentales que había y lo que se debía trasladar a Sigüenza. "Una mañana me fui hasta allí en mi coche, siguiendo al vehículo de la escuela - taller que iba a hacer alguna otra cosa, y a ayudarme si era necesario", recuerda la archivera.

Al llegar al pueblo, Amparo se encontró con varias casas de piedra abandonadas ante la cercanía de la inundación: "Quedaban ya solo unos pocos hombres de edad avanzada y alguna mujer". Allí vivía todavía Rufo, quien había sido muchos años alcalde de un pueblo que languidecía ahora abandonado, a punto de desaparecer. "A un lado estaba, todavía en pie, la iglesia que iban a desmontar en breve, piedra a piedra", recuerda la archivera. Su destino era el barrio de Aguas Vivas, en Guadalajara. "Al otro lado estaba el edificio consistorial y, a pocos metros, una fuente que fue construida en el siglo XIX, cuando llegó el agua al pueblo". En el edificio que durante casi un siglo había albergado el Ayuntamiento y las escuelas, en la planta superior estaba depositado el archivo municipal, la memoria histórica de El Atance. "Fuimos trasladando toda la documentación entre los chicos de la escuela taller y yo a mi coche", explica Donderis. "A media mañana hicimos un alto en el trabajo para comer un bocadillo bajo el frondoso nogal que había junto a la iglesia. Al finalizar la recogida de los documentos, nos despedimos de Rufo, que ya estaba preparando la comida en la cocina de su modesta vivienda". Meses después fue cubierta por el Río Salado detenido.

Hoy, diecisiete años después, el Archivo Municipal de El Atance puede ser consultado en Sigüenza. Un camino de tierra que sale desde la presa conduce al caserío que no está inundado. Unas pocas casas, y la Ermita, con marcas que indican hasta dónde llegó el nivel del agua, se han salvado del hundimiento. Aun hay quien tiene valladas sus fincas.

El pantano de Pálmaces fue inaugurado en el año 1954. Su construcción, que había comenzado veinte años antes, fue paralizada por la Guerra Civil

ALCORLO: UNA HERIDA QUE NUNCA SE CERRARÁ

La presa de Alcorlo entró en servicio en el año 1978. Una ermita, construida después de que las aguas engulleran el pueblo, sirve como recordatorio de que sus antiguos inquilinos no olvidan. Nadie pensó que las aguas anegarían las casas después de años de rumores y retrasos en las fechas. Según cuentan en La Toba, por las expropiaciones de tierras y casas, los alcorleños o “maños”, como también se les conocía, “habían cobrado unas indemnizaciones míseras, muchos años antes, y cuando construyeron por fin la presa, el dinero no tenía ya el mismo valor”. Aquellas gentes se sintieron engañadas por haber cobrado una cantidad escasa a cambio de una vida entera. Finalmente, fue la Guardia Civil armada quien desalojó las últimas casas de las que los vecinos se resistieron a salir, antes de que las excavadoras echaran abajo el pueblo.

Hoy, el fondo del pantano es un recuerdo del que nadie quiere hablar. Emigraron a La Toba, San Andrés del Congosto, Congostrina, Jadraque, Veguillas, Azuqueca o Madrid en una diáspora que comenzó una noche en el Hostal de Humanes, después de haber sido expulsados de sus hogares por la fuerza pública. Algunos vecinos, burlando la vigilancia, pudieron salvar los muebles días después. “Cuando entraron por la fuerza, no dejaban pasar a nadie”, explican en La Toba. El pantano por fin anegó el pueblo. Se llevaron las piedras de la iglesia que están en Azuqueca, en el barrio de Asfain. El ejército dinamitó el frontón, que resistía en pie, durante unas maniobras. En el fondo del pantano está, la que fue generosa vega del Bornova. En un salón de San Andrés cuelga un cuadro con la imagen del pueblo a punto de ser inundado. Su propietaria tampoco quiere decir nada. En la ermita hay muchas imágenes más del antiguo caserío.

EL VADO Y SU CONSTRUCCIÓN

Los cimientos de El Vado se comenzaron a construir tiempo antes de la Guerra Civil. Fue inaugurada por Franco en 1954. En 1956 comenzó la canalización de las aguas de El Vado hacia Madrid. Mediante esa conducción, el Canal de Isabel II unió la presa con Torrelaguna nueve años después. El canal tiene 35 kilómetros de longitud y 32 túneles (el más grande tiene 1.200 metros) que horadan casi diez kilómetros de roca de pizarra. Bajo los escombros fallecieron al menos una decena de obreros. Los trabajos en el canal finalizaron en 1965.

PÁLMACES: TRABAJOS EN LA PRESA PARA GANAR LA LIBERTAD

El pantano de Pálmaces fue inaugurado en el año 1954. La construcción, que había comenzado veinte años antes, fue paralizada por la Guerra Civil. La contienda recuperó el tiempo que había hecho perder a la obra con los trabajos forzados de “hasta 75 u 80 presos políticos” que terminaban sus condenas en los barracones, hoy en ruinas, que había al pie del Cañamares, según recuerdan en Pálmaces. “No les quedaba mucha pena, cumplían el final en el pantano, y a cambio del trabajo, los soltaban unos meses antes. Les hacían ir a Misa un domingo en Pinilla y otro en Pálmaces”, cuenta Víctor Lozano, vecino de Pinilla de Jadraque cuya memoria extraordinaria arroja luz sobre el asunto. Los presos políticos disfrutaban de un régimen de semilibertad que propició algunas fugas. Uno de los vigilantes, Francisco Fernández, “que era una gran persona”, intercedió para que no fusilaran a un prófugo a quien su hermano devolvió con mil excusas al trabajo al día siguiente. También hubo accidentes mortales durante las obras. “Un hombre de Congostrina cayó muerto, fulminado por una piedra no muy grande, que fue a parar a su sien desde una explosión en lo alto de la presa”, recuerda Lozano.

Bajo el pantano queda la vega de Pálmaces —el pueblo se salvó— que tenía regadío a ambos lados del Cañamares. Pocos años después, y ante la necesidad de buscar nuevos medios de vida, una docena de labradores de Pálmaces fueron engañados por un tratante desalmado que les dejó sin dinero y sin la finca que supuestamente habían comprado en Talavera de la Reina.

En el año 1958 continuaban las obras en Pálmaces. Los ingenieros habían detectado distintas fugas, y había que hacer sondeos para eliminar las vías por las que escapaba agua. Los montes colindantes fueron despojados de matojo, y sembrados de pinos, con yuntas de bueyes. Al mismo tiempo, se terminaba de construir el sobrante y la barbacana de la presa.

En los años posteriores a la coronación de la presa se construyeron también diques en las barranqueras que bajaban a parar al pantano con el fin de retener la tierra que enfangaba los fondos y mermaba la capacidad del embalse. Los últimos trabajos fueron los de canalización de agua potable al pueblo de Pálmaces.

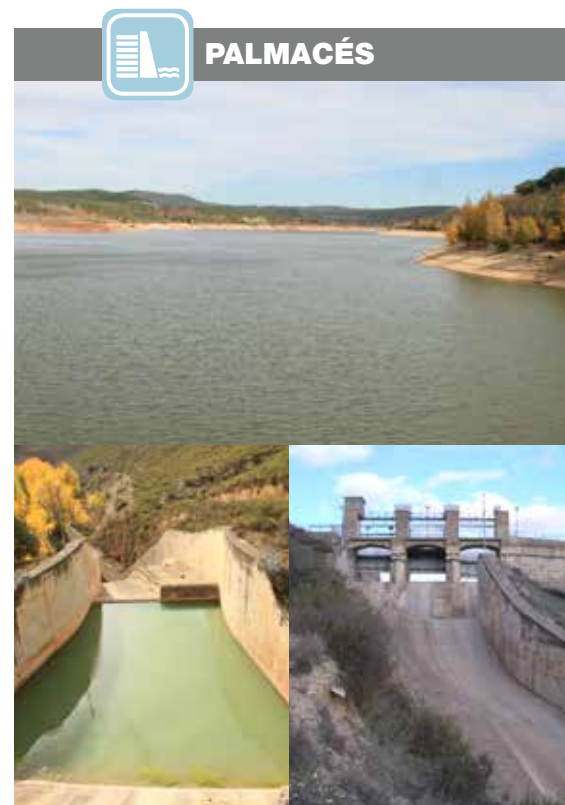



EL ATANCE



OPINIÓN

JULIO ARIAS
EMPRESARIO DE CANOAS EN EL VADO
PANTANO DE EL VADO

“Hacer piragüismo en el vado es asequible para todo el mundo por los precios y porque es muy seguro”

La Sierra Norte y el municipio de Tamajón refuerzan su atractivo turístico con una nueva oferta de actividades en el embalse de El Vado. Julio Arias, profundo conocedor del sector del ocio activo, y su socio, Basilio Rodríguez, han decidido unir su experiencia de más de 20 años con la belleza del embalse de El Vado. Desde principios de verano han dado un nuevo impulso a su empresa instalándose también la Sierra Norte. Aquí, gracias a un acuerdo con el Ayuntamiento de Tamajón, disponen de unas instalaciones que están llamadas a ser su nueva base de operaciones y que desde el mismo momento de su apertura han suscitado el interés de los amantes de la naturaleza.

¿Cuál es la actividad que oferta a los turistas en El Vado?

Alquilamos canoas de una y dos plazas con unos precios muy asequibles, para todo el mundo. Podrán alquilarlas por una hora o durante todo el día. Es algo muy sencillo que está al alcance de cualquier persona. No es peligroso, porque son piraguas estables, de turismo. Los precios parten desde 8 euros la plaza individual por hora y alquilar las piraguas dobles incluso sale un poquito mejor. También tenemos chalecos para niños pequeños.

¿Su oferta de actividades de naturaleza se limita solo al piragüismo?

No. Lo que más hacemos son las piraguas, pero no es lo único. Además de alquilarlas, organizamos rutas con monitores, cursillos de iniciación y podemos llevar piraguas a otros embalses, como el de Alcorlo. También hacemos descensos por ríos, que hay varios por la zona. Aunque son estacionales, tenemos recorridos disponibles durante todo el año. El Bornova es muy bonito y diferente de los otros ríos. El Jarama y El Sorbe, por ejemplo, son más para invierno y primavera.

El Vado parece un lugar ideal para hacer senderismo y rutas en bicicleta, el entorno es precioso, ¿no?

Es el embalse más bonito de toda Guadalajara. Está rodeado de pinos, montañas, bosques...

¿Cómo ve el turismo en la zona? ¿Cree que tiene mucho margen de crecimiento?

Cuando trabajaba en el Atazar venía mucho por aquí porque es espectacular. Hay lugares conocidos y transitados y otros a los que va poca gente. Tampoco creo que sea necesario colapsar la zona. Uno de los encantos de esta parte de la provincia radica en que una persona

se puede “perder” un poco, coger el coche, dar un paseo, caminar y no estar con las aglomeraciones de otros sitios. Ese es un valor que, desgraciadamente, es uno de los primeros que se sacrifica y, sin embargo, es uno de los mayores atractivos que tiene para la gente, sobre todo para el cliente de naturaleza, que es el mejor que se puede tener. Es el más respetuoso y el que tiene más índice de repetición.



EUGENIO ESTEBAN
ALCALDE DE TAMAJÓN
PANTANOS DE EL VADO / BELEÑA

“Si el estado hiciera justicia con el agua, no nos haría falta ninguna ayuda adicional”

Creo que los municipios de la Sierra Norte, y por supuesto Tamajón, deben seguir reivindicando el valor catastral de las presas para adecuarlo al que tienen los inmuebles de las zonas industriales que dependen de su agua. Actualmente Tamajón vive de los recursos hídricos, pero la compensación que recibimos, como la del resto de localidades que han cedido sus terrenos para pantanos, no se corresponde con la riqueza que generan en las áreas urbanas que se aprovechan del agua.

El medio rural proporciona el agua y el aire a la ciudad. ¿Hay algún otro recurso más importante que esos? La realidad es que bosques y pantanos permiten la existencia de las ciudades y compensan su brutal demanda de recursos naturales, mientras que en el medio rural continúa la despoblación y la falta de inversiones. Si en este sentido el Estado, responsable de las competencias del agua, hiciera justicia, no nos haría falta ninguna ayuda adicional. Bastaría con que las empresas explotadoras del recurso, como el Canal de Isabel II, pagaran una cuota justa, de acuerdo con los beneficios que obtienen del agua. Y pongo un ejemplo claro. Si comparamos el IBI que se paga por un metro cuadrado de suelo industrial con el que recibimos por un metro cuadrado cubierto por un embalse, la desproporción es abismal. No digo que tenga que ser lo mismo, pero desde luego sí digo que es necesaria una adecuación para potenciar con ella el medio rural.

Nombre	Año Construcción	Río	Tipo	Altura (m)	Vol. embalse (hm ³)	Sup. embalse (ha)	Usos
Pálmaces	1954	Cañamares	Gravedad	40	31,36	269,60	Riegos
El Vado	1954	Jarama	Gravedad	69,45	55,66	259,76	Abastecimiento
Alcorlo	1978	Bornoba	Escollera "núcleo de arcilla"	73,5	180	598,61	Riegos
Beleña	1982	Sorbe	Materiales sueltos	57	50,5	245,00	Abastecimiento, Riegos
Atance	1998	Salado	Gravedad. Hormigón compactado con rodillo	34	37	---	Riegos y regulación del Henares



MODESTO LLORENTE
ALCALDE DE PÁLMACES DE JADRAQUE
PANTANO DE PÁLMACES

“El pueblo de Pálmaces ingresa cero euros por el pantano y creemos que debería pagar IBI”

Lo primero que se debería conseguir de las administraciones competentes es que el pantano de Pálmaces pague IBI. Hoy día, el Ayuntamiento ingresa cero euros por este concepto, debido a que el agua se utiliza para riego, y no para el consumo humano. Es una gran paradoja que los regantes paguen por el agua y quienes la producen no vean un euro.

En su día, los propietarios de las tierras recibieron compensaciones míseras por ceder la vega. Se construyó un sucedáneo de regadío, justo cuando comenzó la emigración, cuyas instalaciones son irrecuperables.

Quizá la deuda con Pálmaces se pueda saldar construyendo una playa para el baño en condiciones que supla los canchares de piedras y barro que hay ahora. Es difícil, porque en verano, el embalse suele quedarse al 30% precisamente por el fin al que se dedica el agua. Más factible sería la instalación de un pantalán que pudiera acoger embarcaciones, y también que la Confederación Hidrográfica del Tajo permitiera que el embalse se llenara en invierno, porque desde hace más de treinta años no lo hemos visto pasar del 70%. Eso añadiría interés para los navegantes, y podría atraer turismo al pueblo. Lleno es una gozada para los sentidos. La mancha de agua se ve desde todas partes.

Nosotros lo usamos para promocionar la imagen de Pálmaces con pruebas deportivas, como el triatlón, que es uno de los más renombrados de España. La próxima será la vigésimo tercera edición, y sólo admitimos a 230 atletas porque no nos caben más. También vamos ya por la vigésimo novena edición de la Travesía, a la que acuden 400 nadadores.

Por otro lado, lo declararon truchero y por eso sólo se puede practicar la pesca sin muerte. Con otras facilidades, probablemente acudirían más pescadores.

JULIÁN ATIENZA
ALCALDE DE LA TOBA
EMBALSE DE ALCORLO

“El uso del agua debería destinarse como modo de mantenimiento de la actividad económica en zonas rurales”

Básicamente, el uso del agua debería ir destinado para tres cosas: primordialmente para el consumo humano; uso agrícola, para regadío y ganadero, y como modo de mantenimiento de actividad económica en zonas rurales; y uso recreativo o de ocio, pudiendo destinarse a actividades de navegación sin motor, preferentemente.

FRANCISCO CÁRDENAS
EMPRESARIO DE UN ALBERGUE RURAL Y
CENTRO MULTIAVENTURA EN LAS HOCES DEL RÍO SALADO
EMBALSE DE EL ATANCE

“El agua no está donde se precisa y donde mejor se puede aprovechar”

Como en todo, unos pensamos que el embalse de El Atance rompe el encanto natural del Valle del Río Salado y para lo único que sirve es para arrastrar los vertidos del corredor del Henares en época estival; otros pensarán otra cosa. Y eso siempre que le quede alguna gota de agua, pues la cogida de este embalse es relativa y sujeta a las escasas tormentas y nevadas de la Sierra Ministra, por lo que a finales de las primaveras los habitantes de la comarca tiramos cuando vemos el bajo nivel de “nuestro pantano”.

En la Sierra Norte contamos con varios embalses, en principio bien aprovechados. Se emplean para el consumo humano y para regadío de nuestras vegas, pueblos, ciudades y tierras aguas abajo. Pero conviene señalar que la eficiencia en el embalsamiento contrasta con la falta de infraestructuras que abastezcan de agua potable a un gran número de poblaciones que no cuentan con este elemento tan imprescindible.

No tengo nada en contra de los embalses, es más, me parece que son necesarios y sobre todo en estos tiempos de cambios climatológicos. Son necesarios porque el agua es imprescindible para la gestión humana que se concentra en puntos muy concretos de la geografía y que necesitan tener a mano, e insisto en lo de a mano, el agua.

Solo creo que la organización y los planes de gestión del agua son claramente insuficientes y deficientes, puesto que el agua no está donde se precisa y donde mejor se puede aprovechar, y el que la tiene o no disfruta de ella o no se le compensa mínimamente. ■

[Cumpliendo Objetivos]

6.866.534,03
euros
DE
INVERSIÓN

401

EXPEDIENTES
TRAMITADOS

80

EMPLEOS
CREADOS

150

EMPLEOS
CONSOLIDADOS

308

INICIATIVAS
SUBVENCIONADAS

ADEL ha distribuido, como era su compromiso y obligación con la comarca a la que sirve, toda la asignación de fondos que ha recibido, incluso sumando a la inicial nuevas cantidades en diferentes adendas.

ADEL, al servicio de la Sierra Norte de Guadalajara.

.....

¿ERES EMPRENDEDOR?

- ¿Tienes una idea de negocio?
- ¿Buscas una alternativa al desempleo?
- ¿Te gusta el contacto con la naturaleza?

**ADEL puede ayudarte
a emprender tu proyecto.**

**HAZ REALIDAD TU SUEÑO.
LLÁMANOS.**

